新天津報

本埠每月八角零售每份八大枚半年四元四全年八元五

外埠每月八角五分半年四元八角全年九元

社址天津義租界大馬路

電話四局〇五九七號

發行人劉渤海

編輯人 印刷人 張翕如

中日滿精誠團結推進興亞大業 興亞運動是東亞民族的獨立解放運動

本報常務律師 夏彥藻

代理民刑訴訟鑑定婚約遺囑備充法律顧問 事務所寓天津義租界三馬路後排四十四號 電話四局：〇〇二〇號（起）

律師夏彥藻代張雨亭對於繼子張寶生脫離關係聲明

茲據張雨亭委託聲稱繼子張寶生不行正道無所不爲屢經教訓不知悔改長恐在外惹出禍端不得已惟有聲明脫離關係免除責任請代登報通告各等語特爲准據所請爲之聲明張寶生在外一切行爲均無家長張雨亭關係恐未週知代爲登告此啓

事務所義租界三馬路西頭後排四十四號電話四〇〇二〇

延年益壽 海狗保腎丸

專治腎虧體弱氣虛血虧房勞過度先天不足後天傷損五勞七傷腸胃寒喘嗽失眠精關不固夢遺滑精陽萎不舉甫交即洩發育不全子嗣艱難凡男子虛勞腎寒婦女白帶血寒久不生育等症奇效如神▲倘欲工作服此丸十四粒功能助力健腎任共操勞身體不衰精能遠射種子增人生之幸福無病者常服每晚服七粒而能補腦補血保養身體延年益壽增飲食助消化力壯筋骨返老還童百發百靈最經濟最有把握每盒一百多粒僅洋一元體育數百言說明書購者請認明濟生藥房出品不誤貨一盒每一盒經售處日界新明戲院對過福記稻香村法界綠牌電車道梨棧森記稻香村外埠函購加郵費兩角

聲明鋪保作廢

茲有本號前爲特別三區潔事務所糞場李玉崑與該區補治會定立合同作保一節業於七月八日將所保一切事宜與該會康儉庭先生聲明作廢一俟李玉崑與補治會無論發生任何糾葛於本保概不負責特此登報聲明

本市西廣開西市大街義聚成啓

遺失聲明

啓者敝人所領河北郵政管理局發給之第八二七號（中西文代像片）證明書一紙業經遺失除呈請另發新證明書外特此聲明作廢

藍志洪啓

聲明遺失

啓者敝人於民國二十四年十二月十四日在河北郵政管理局領有第七五一號證明書一件不愼遺失除呈報並補領新證外特此登報聲明作廢

信孝李富貴啓

遺失匯票聲明

茲由哈爾濱功成銀行匯天津該本行照村匯票一張計濱字二五六三六號劉金忠名下中華國幣四十元正此票遺失除在天津功成銀行聲請掛失領款外合應聲明此票無論落於華洋人手概作廢紙特此聲明

榮茂祥啓

遺失聲明

啓者今有友人于君守城在天津河北郵政管理所存之滙儲儲金簿第一七五三號及伊之白色方形手章不愼遺失該君因公不能來津委敝人呈請註銷補發新簿外此項儲簿及手章無論落於何人之手一概作廢特此登報聲明

代理人許鴻綬啓

大直沽村公所緊要聲明

敬啓者天津市七區大直沽村有義地一段約十餘畝內計有坟墓二千餘座坐落藥王廟西（即永慶酒店後）查該義地向爲貧民施葬塋有年所前有王鄒氏者曾持僞契認地與前任村長李君涉訟五年之久並累及村民朴靜波榦三十餘家業經法院偵訊明確判決王鄒氏並無地權敗訴有案近聞該王鄒氏意欲將該義地變賣擬向主管機關重行補契情事鄉長等以事關地方公產恐各界人士受其欺騙凡有人介紹買賣該項義地者概作無效特此聲明

大直沽村公所啓

樓房分租

茲有樓房數間設備俱全坐落英界三十九號路津南里門牌三〇七號如欲租者請到以上住址接洽可也

尹瑞西遺失代取收條啓事

鄙人於六月十三日託由天津中國銀行代取北京該行往來存款國幣三百元當取有二一六號收條一紙茲因不愼將該收據遺失除照章向該行掛失外該收據嗣後無論在何處發現概行作廢特此聲明

尹瑞西啓

遺失徽章聲明

啓者鄙人不愼將鼎新煤礦十二號職員佩章遺失嗣後不論落於任何人手概作無效特此登報聲明

陳捷三啓

壽材出讓

今有松木壽材一對係吉林老白山出產木質堅固水土不能浸腐千百年可以不朽兼有異香永不稍減較之楠柏尤爲高貴誠屬珍品因急於用款不得已割愛廉價出讓有意者至特一區芝罘路鎭記材廠代爲商洽

遺失匯票聲明

茲由哈爾濱功成銀行匯天津該本行照付匯票一張計濱字二〇三八二號韓殿治名下中華國幣一百元此票遺失除在天津功成銀行聲請掛失領款外合應聲明此票無論落於華洋人手概作廢紙特此聲明

同益號啓

NATIONAL 松下牌

各種收音機

名譽最老

構造精良 收音清晰

總經理處 義昌洋行 天津日租界旭街

代理店 北村洋行 天津日租界福島街

北方無線電公司 天津日租界北旭街

（癸2）

天津志達中小學校招生

男女 簡章備索

班級 中學初中一二三年級高中一二三年級（男女分班教學）小學一二三四五六年級

考期 中學：八月十二十三兩日 小學：八月十三日

附設中小學暑期學校 七月十日開學

校址 中學英租界馬場道電話三三八四九 小學英租界五十六號路電話三〇五三三

贈券

贈券 特價贈送 摩登 A字 赤美 金首 飾十種

十大精美摩登首飾特價贈送

本行新由美國運到精美摩登A字赤美金首飾數十種每種計一千只茲爲在華北推廣營業證明品質高超起見不惜鉅大犧牲空前特價大贈送以便各界試用特在數十種內提出最精美十種飾體一千只分裝一千盒售完再提他種售完爲止左列十種精美摩登首飾憑此贈券祇收一元國幣購寄費三角匯票中華郵票金票均適用

1 赤美金特式手鐲二只
2 赤美金特式耳圈二只
3 克藍白美金髮夾二只
4 玲瓏藍寶石戒指一只
5 精美赤美金戒指一只
6 克蘭白美金戒指一只
7 赤美金花紋戒指一只
8 鮮艷紅寶石戒指一只
9 赤美金凸元戒指一只
10 赤美金平圓戒指一只

注意：此附券登一天請立剪下遞此附券一紙限購五份

天津北馬路北華戲院對過同成公司內 美燕行啓（戊一）

老牌品海

多年老友

硬包 軟包 兩種 每包 分

支票遺失聲明

敝人於三月二十五日購得長春中國銀行長字A一八一三九號李俊庭拾頭天津付款支票一紙計新幣十元正茲因不愼遺失特此聲明作廢

李俊庭啓

遺失根契聲明

本號所有座落東門外石頭門坎舖房一處原係買由李青田之手該項根老契於民國二十六年因事變遺失除向財政局聲明遺失外該項契紙無論落於何人之手概行作廢特此聲明

廣茂居謹啓

雙美人雪花膏

終日之美艷 僅費半分鐘

雙美人雪花膏香氣高雅細膩滋潤實爲最新摩登之雪花膏所配合之藥劑「好腊」能使身体返老還童增加皮膚滋養常用之能根本消除斑點粗糙油光雀斑等患洵僅有之美容品也

各百貨公司洋廣貨店均有代售

大阪·中山太陽堂 雙美人牌化粧品發行

（戊）

遺失聲明

敝人存有天津交通銀行儲字八二四號整存整付存單計國幣三百五十九元三角八分儲字八三八號整存整付存單計國幣七百十八元七角七分及所用方形陽文篆字戳好仁三字圖章一併被搶除向該行掛失特此聲明作廢

嚴好仁啓

富有趣味的武俠小說現已出書了！

大宋八義二十一集

每冊定價四角 外埠不加寄費

本社叢書出版股啓（四）

本報各種小說夏季大減價一星期
七月十七日起
敬啟者本社所出版之各種小說屢受各界人士諸公歡迎購閱膾炙人口銷路甚大每屆夏季減價一次以資優待各書報及愛閱本社小說諸公此為不可多得之良機也㊀本埠零售一律八扣㊁外埠函購八扣郵費在內㊂批發一律六扣㊃用郵票代價九五折
本報發售出版股謹啟

東京二次會談昨終了

會談結果尚有再加考慮之必要

預定二十一日舉行第三次會談

【東京十九日同盟至急電】有田與克萊基第二次會談。由十九日午前九時。在外相官邸舉行矣。有田外相於午前八時十分加入官邸。立即招致杉原東亞局第二課長。行以諸般之商洽。而克萊基大使。着純白色之輕裝。於午前九時前乘汽車到着。先於樓下應接室少息後。即入於二樓西側會議室。如是會談與前次同樣開始矣。會談劈頭。英大使對其基於本國政府之訓令。於第一次會談我方之主張。並關於保留之具體的問題。披瀝英側之見解。對此有田外相始終作表明前同澈底之主張。即以（一）於天津之事實上戰爭狀態之認識。（一）於天津軍之生存上必須之社會經濟各般英國側之協力態度之二點上加以詮議。而以此原則為立足。對英國側之主張一一反駁。克萊基大使就於天津英側之明示經濟的協力之具體的各項。此於患實上憂慮英國有放棄既得權益之意味之點。關於此點。與有田外相之間激起如火之討論議論戰。由具體的問題走向原則論。又由原則論走向具證的問題。幾度往返。由凡有之一切英國於大障約新專態之認識。結局能使會談成功之委結。一再討論。有彈調之模樣

張之骨子之（一）於天津事實上戰爭狀態之認識。（一）於天津軍之生存上必須之政治，經濟，各般英國側之協力的態度二點。一再申述英國人之主張。一時示以對日方主張不議之態度。對此有田外相詳述日方之主張。帝國之要求為立於現地實在之事實基礎上者加以力說。極諸條理。促英國側之認識之再改正。但結局於同日之會談始未發見一致之結。又克萊基大使鑑於在第二次會談日方之強硬態度。將再度向本國政府請訓後。以臨第三次會談云云。

【倫敦十八日同盟電】英外交部關於十五日東京第一次會談。對駐日大使之報告，會傾加檢討結果。十七日夜對英大使已拍出回訓。但由右同答案未轉交委員會對之討議等之事實上觀之。並對從來之方針上或無何等重大之變更也。因無東京之報道。雖悲觀一時。但英政府當局對會談之前途依然抱以希望。而外交當局。則決定凡日本側對英提示要求，承認東亞新秩序為會談之前提時。則英方即當裁於九國條約。與締盟國當協力也。但目下軍態尚未促至如斯。事實且美法兩國政府均已言明不與協議筆旨。因之張首相於十七日於下除中逐日本、過為要求承認天津事件之背景也。並力主對天津英租界之食糧供給上有極力改善必要。因之英方似已對東京會談之進步極為要望者。並似由大局的見地上着想。而早日與日妥協之云。

【東京十九日同盟電】有田與克萊基之第二次會談經過。十九日午後一時十分。由外務省情報部發表如左。「由本日午前九時。於外務大臣官邸之有田外相。與克萊基英大使。舉行第二次會談矣。當由英大使。對關於所成天津問題之背景的一般問題。就英方見解說明。而有田外相之對此已將日方意見。作十二分之闡陳。迄午後零時十五分休息。並預定由本日午後四時起。繼行討論云云」。

【東京十九日同盟電】有田外相與英大使之第二次會談。已於十九日下午四時十五分再次正式舉行。並於同六時十分終了散會。

【東京十九日同盟電】於午後四時起。繼行開始舉行之英日會談前。有田外相。乃於三時二十分。在外相官邸。招致外務省側之澤田堀田兩大使。及加藤公使。並栗原東亞局長。及杉原東亞局第二課長。並陸軍側之現地代表之河村大佐。太田中佐等。到場說明午前會談之經過。並協議日方之方針。及其對策等。

【東京十九日同盟電】十九日之有田外相與英大使間之第二次會談經過。已於當日午後七時十分。經日外務省情報部發表如左。「本日午後四時五十分起。有田外相與英大使間。於外相官邸內對天津問題背景之一般問題繼又加以討議。但尚有再加考慮必要。結果乃決定二十一日繼續舉行第三項會談。至是遂於同午後六時十分散會」。

【東京十九日同盟電】十九日之有田，克萊基，第二次會談。亘午前後之二回舉行。就天津問題之背景之一般問題。並行討論。並商妥二十一日舉行第三次會談。至六時十分終了。而於本日之會談。由克萊基大使。基於英本國政府之回訓。關於在第一次會談有田外相表明之日方主

日本華文電報

現已研究成功

【東京十八日同盟電】從來文電報。雖可直接拍出。但每逢拍華文時。即多感不便。手續麻煩。時間尤不經濟。因之日本遞信省工務局課長之松前博士。及同課之三島技師等。與省內大樣能兩技手等。幾經研究結果。乃利用華文打字機之原理。完成極為便利之拍電機，不論任何華文電報。均可因之直接收發。而從來之麻煩。因之一掃。雖四個數字已電報之書籍亦且因之無用。裝置上且更為經濟。

黨軍根據澤州

昨日已由日軍佔領

【北京十九日同盟電】華北軍發表。由清化鎮方面北進中之日軍部隊。對山西省境之黨方堅陣。經力攻結果。業已陷落。因之十九日早朝八時。遂將黨軍根據之澤州城予以佔領矣。

敢行大討伐

江南北山山脈北側

黨軍已向南方潰亂

【漢口十八日同盟電】日軍門脇，田中，池田，渡邊各部隊。對於在江之北山山脈北側南通山楠林橋南方地區蠢勦之黨軍第一百九十七，第三十四，兩師約四千五百人。十二日拂曉開始大規模之討伐戰。由三方面巧妙包圍黨軍。以十五日黎明為期。敢行總攻擊。與以殲滅的打擊。使之向南方山岳地帶潰亂矣。右討伐戰之戰果。黨軍遺尸一百八十八具。又門脇部隊之一部。十五日拂曉。於小北山北方六粁鏡台山附近猛攻屬於第一百九十七師之約一千五百之黨軍。與大打擊。遂占領黨重據點鏡台矣。黨遺棄尸體四百九十。鹵獲品多數云。

【〇〇基地十八日同盟電】因日軍之急進追擊。澤州方面之敗黨。由河南山西省境退却中。接得此項報告之日陸軍機堀川石橋兩部隊。十八日午後五時。頭總出發。對於合間油村從家井之敗黨降下巨彈如雨。與以無完膚之粉碎。全機歸還事無矣云。

紐約市場

舊法幣之暴落

【紐約十八日同盟電】反映於上海市場舊法幣行情之暴落。即今晨之中較比月曜日最降之十三弗。示以二弗五十仙之暴落。而為十弗五十仙。入午後弗價軟調而昂騰至十弗六十仙。但至最終落為十弗四十六仙。結局較比前日落下二弗五十仙

意西兩國提携

會談已告完成

【馬拉加十八日同盟電】公式訪問西班牙之齊亞諾意外相。與弗朗克將軍歷史的會見已告終了。完成促進意西兩國提携之使命。十七日由瑪拉加出發就歸國之途矣。

磯谷參謀長

昨由空路上京

【東京十九日同盟電】磯谷關東軍參謀長。十九日由空路東上。午後六時四十五分到着。即由飛行場上京矣。

濟南反英熾烈

當地英人多被迫退

【濟南十九日同盟電】當地反英氣勢已有增加。十七日更由反英民衆齊集英人商店襲擊。乃至直接行動。一方更有指導反英運動之委員會。並決定驅逐英人。及對英貨停買等等計畫外。十九日以償委員會之名義發出請援蔣妨害新秩序之英人。損比境界之傳單。鳥十八家。共三十名之英人。立迫其還去。因之英人亦已於鯀慌狼狽中整裝待發矣。一方傭工於英人處之華人。亦鑑及空氣不妥。均已逃之夭夭矣。

租界往來

▲第二次日英會談已開。英國方面對妥協性其誠意究能至如何程度。尚難辨明。

會談前途是風是雨。其勢更強可知。

▲不論東京日英會談成否如何。但現地英租界當局仍固持援蔣政策。覺不覺悟其非。並且毫無誠意表示。而市民反英情緒依然懸化。現在排英運動之拍車激動迅速云。

▲反英運動最高委會決議實行與英系銀行停止交易。對英商品不買不賣。促英人僱用華人辭職等即早實行。並研討對租界內同胞救濟辦法。如租界內住民再有沉戀於租界者。遂決議惟有犧牲而已。排英戰線愈愈活躍。

▲同會阻止買賣英國品實踐之工作。有宣傳隊糾察隊。以期貫澈目的。然而第一步。勸告民衆不買英國煙草以期糾察隊澈底活躍。

從歷史上發展來的興亞運動

因此。西伯利亞的出兵。終覺沒有達到根絕赤禍的目的。而遺留下後此赤魔禍害東洋的惡果。日本因受美國的阻撓。不得已於一九二〇年將西伯利亞的派遣部隊、完全撤回。防北事業。功敗垂成。殊為可惜。不過。日本此次

出兵。在興亞運動史仍有其不可磨滅的偉大意義。即，這是東洋民族以武裝力量防共的第一聲。在國際共產黨向遠東進取的第一天。日本已洞悉其陰謀。斷然出以反擊。不但對於東亞和平是有意義的事。即對於世界和平亦饒

有意義。不但在當日是一件偉大的事。即對今日而言。亦仍有其偉大的歷史意義。在一九一八年日本對俄國共產勢力的斷乎反擊。已為日本後此的政黨留一典範。使日本永遠站在赤化的對面。促使共禍的絕滅。這在興亞運動

的行進上。當具有何等的深刻意味。是不難想像的。而且使興亞運動同時担負起一種新的使命。這種使命不儘對於東洋本身。且對於全世界。又具有何等重要的意味。亦是可以不言而喻的。西伯利亞出兵。使得興亞運動的事

業。更具有新的內容。更富有世界的意義。我們如此說明想來是沒有若何錯誤的。（六）滿洲事變。如果說西伯利亞出兵是對赤化直接予以打擊的一種動作。那末滿洲事變可以說是對歐美策動間接出以排擊的一種手段。二者在興亞運動的進展史上。乃是具有同樣意義的事。

原來國民黨依賴蘇俄的援助。自從廣東發展起來以後。不幾年間他的勢力已進至長江一帶。武漢政府時代的國民黨。充分表現了赤化的氣氛。及蔣介石在南京成立了政府。雖然一時脫出了赤色的羈絆。但歐美勢力又相繼侵入。所以國民黨軍北進一經到達濟南。（未完）

天祥綢緞呢絨時裝商店
法租界天祥市場樓門
電話三局二七八零號
夏季貨到齊
薈萃滿堂
正值花木青青之時
當攜香伴同遊
必須紗長衫
蟬甲 披肩
生無限的情趣
衣料 新時
尤能感到
無限的愉快
特賤風衣
由四元起碼

津記協會
昨發表時局宣言
響應汪精衛氏和平聲明　代表民意共謀東亞和平

【本市特訊】汪精衛氏於九日發表和平救國聲明後。風聲所播。衆情殷切。蓋以國人渴望和平於茲巳久。故登高一呼。響應沸騰。津市新聞記者協會。以職司喉舌。昨特發表時局宣言。以代表民衆意志。共向和平途上努力邁進云。茲錄宣言原文於後。

▼津新聞記者協會對時局宣言

臨時政府王委員長。維新政府梁院長。及各會院部長官。各機關各法團各鄉館轉全國父老兄弟姊妹均鑒。日前奉讀汪精衛先生和平救國偉論。仁言利導。貫慰羣情。登高一呼。遂成國氣。國人渴望和平。於茲巳久。本會職司喉舌。敢獻芻蕘。惟願洞達時勢。才優幹濟如汪先生者。勇往直前。實踐和平聲明。以冀興亞基礎而登吾人民於衽席也。蓋今日時艱。蒿目。倍切驚恐。內則蔣逆一意孤行。外則英俄助桀爲虐。共禍披猖。罔知所屆。墜人狡計。延長戰禍。兩載於茲。猶無已時。且也津滬英租界並遙張醉勢。策勸暴行。人民所受痛苦。以天津爲最。每念及此。更爲痛心。所幸汪先生迷途知返。脫離重慶。改弦更張。順應輿情。本良心抱負。斥黨共之非計。綜核全局得失。倡導善鄰正論。此日一念之轉移。關係今後數世安危。尙望幹之者丕宜新猷克國志顧。外以謝踐共戰士兩載之防勞。內以壓億辛生民來蘇之切兆。本會同人嘗望誠擁藏。並願竭肇以隨其後也執謹布烟忱。尙幸亮察。
天津市新聞記者協會　七月十九日

租界寫照

公共娛樂場所。關係市面繁榮極鉅。昔日本市英法租界各娛樂場所營業旺盛。市民無不爭相趨赴。乃造成租界偏時繁華狀態。自實施租界隔絕後。所有藝人皆巳遷離英法租界謀生。所因之各娛樂編。不得不藉故暫告停業。詳情迭誌各報。最近市公署頒令警察局聯絡友邦憲兵。對於凡有運入租界之影片。一概禁止通過。是以租界內之大小影院。咸感新片來源斷絕之恐惱。以前每星期至少換片二次。現在一片須演十天以上。甚至有時無片可演。致只得時數年前之舊召片重演。以資號招。但顧客依然寥若晨星。而其中有免票者。劫佔其三分之一。每日收入不足開支。雖勉强維持營業。迄今虧衆甚鉅。最近有數家影院巳先份停止營業之說。如是英法租界之冷落現狀。猶如死城。

津土地建築公司
召開創立會資本五百萬元
津市朝野名流等集資創設

【本市特訊】當今蔣政權巳屆最後掙扎之期。在我新興中國政權下。民心日趨安定。一般建設均向東亞新秩序光輝之途邁進。此誠可喜可慶之象。在此明朗氣閣中。賴天津柴山特務機關長閣下之指導。天津溫市長閣下之聯合。集全市朝野及實業界名流五十餘位。集資五百萬元。創設天津土地建築股份有限公司。辦理土地建築經營事業。並於本月十五日舉行第一次創立委員會。出席創立委員。曹汝霖，龔心湛，高凌霨，

王耀孃，邱筱賓，，傅李逸蓀，王俊岩，趙允壽，，
錫臣，聶瑞安，盧陳惕鶴雲，田仕熊，李德楷，方吳
文，王國浩，對雋浦生仙，陳忠任，齊景珍，王藥銑
，黃鏡樑，蘇家宇，，，鄭修器，王大銘，沈振雨麟，
陳獻基，單子璞，藍林盧秋金，張紹芹，楊鴻綱，，
亦臣，包餘濱，何偉次開航，張筱良，王世昭，
侯，賚光圓，黃孔仁和明。李梅岱，申曉裕，楊彭錦霖，

，讀案宸，陳光遠等五十餘人。濟濟一當。向計一切嶄業。計劃之進行。均有具體決議。中國之資本本極徽薄。世所共知。然天津市名流着全國之先鞭。首先創立此項大規模之公司。不儀爲建設事業之擧。模尤可喚起盛規之民營事業大與應機運。當勃學之付英租界沸題創時運該公問之之立。富有司刻言義尤。不深待而

因細故紛爭　釀成血劇　巳歸法院成訟

【本市特訊】東鄉買家沽道村中。住有本市人李玉書。年五十三歲。於昨日因細故與尙玉和。（年四十歲）竟發生爭持。縱竟動武。結果李某頭部被張某擊傷甚重。同歸第七區警署。現巳成訟津地法院云。

民衆之「公敵」
共產黨及八路軍

業巳充分證明共產黨抗日理論的謬誤。初無絲毫可疑。實在說。中日兩國並無衝突的理由。實有合作的必要。中日兩國在地理上。文化上。經濟上。種族關係上。從來即十分密切。目下日本爲根絕赤禍在東洋樹起防共的旗幟。此於中國的現狀。尤有莫大意義。共產黨所以深恨日本。而要將關係至形密切的中日兩國離間開去。便高唱對日抗戰。誘發中日衝突。戰爭開始以後又當如何呢。共產黨人不正企圖以「全國軍事的總動員」而消耗疲敵國民黨的實力。以「全「人民的總一員「。而爭取動開的爆惑民來公實行公開。掠。民衆。以「改奪政治機構一革（未完）

市民之聲
租界居民對租界運動希望

我的老友李君。在昨天下午七時來到我的家裏。他把長衫脫下。掛在衣服架上。接過我的內子打來的手巾擦了一把臉。快跟着拿起桌上的茶盌飲了一口茶。這時他長出了一口氣「今天是回不到家啦請你給我預備一個床位吧」他說過這兩句話調不句的話後。眼淚緊跟着流下來。因爲他是我的好友。今天見到他這樣的難過。當然我也要爲他的難過而難過。然而我的難過不願在他的面前流露。在我的面上。更爲安慰

他的內心起見。「好我正要到你那裏我你作一個長時問的談話。今天你來啦。是再好也沒有的。你就睡在我內床上。我睡個同子的床。叫他屋奶奶睡在一們是裏。好在我的。都不會睡好樣的天氣又是消你今悶熱。我和談話天有一夜的你」哪（未完）

子公案

有著作權　商標登記　翻印必究

顧桐俊述　劉子清校正　（一〇一）

寫着許多字跡，遂忙走過來，仔細觀看，却見是一首詩，寫的是，垂珠島上一壽星，欲登麒麟逞威名，哀哉壽星竟不壽，麒麟脚下喪殘生，後面還有一行小字，寫的是秦波字天淼，山西嘉峪關垂珠島人氏，銀頭壽星其綽號也，算定今年今月今日今時，來此店中，特眠聲詩一首，秦波可及早回頭，否則定有性命之憂，後邊年月日時，底下具名，佛國人，秦波不看則巳，看了這幾句話，不禁打了個寒噤，因想；這明明寫的是我，莫非我的大數到了，今當死於麒麟山，咦呀，慢着，還詩句寫的甚明題，別是有人跟我開玩笑吧，我若畏縮不前，豈不被他人恥笑，咦，大丈夫，只有向前，爲有退後之理，縱使我死在驪場，爲國捐驅，可謂死得其所，我又有何懶哉，想着，忽聽店小二在外問道，咦，客官爺在那屋裏了，遂忙答應，在這兒了，你進來，店小二答應，便探頭進來，手裏端着托盤兒，因笑道，你在屋裏吃呀，秦爺不答，用手一指牆上的詩句道，店家，這是誰寫的，店小二順他手指一看，不由一怔，総道，咦，還是那裏來的，你等我想想，說着，以手摸額，自言自語道，昨天倒是有一位客爺住在這屋裏，可是今天他走後，我拾撥屋子並沒見牆上有字呀，眞是怪道，秦波遂問道，昨日住在這屋的客人，是怎樣一個人，店小二道，是個大個子，黑滋滋的臉兒，說話有點潮怔勁兒的，是個練武的樣子，這個字絕對不是他寫的：我看他那個樣子，却未必認識字，況且今天早晨我拾撥屋子的時候，明明白白的是白牆：那裏來的字呢，秦波道，你說沒有字，這個字那來的，店小二張口結舌，猜個，可說呢，他這後邊兒具名是佛國人，別真是神仙寫的吧，對了，一定是神仙寫的，還屋裏鎖了一天門，若非神仙誰能進來寫字呢，秦波一嫩層，撈顏觀色，見他說話的光景，倒不像假話，準知問他也沒有用，遂道，別管誰寫的了，你把飯菜放下吧，店小二答應，遂把飯菜擱在桌子上，秦爺坐下，把而手揩了揩，掛了一盃酒，兩眼却不住反復的看那詩句，心中賬轉尋思，說有這個詩句，我厭得住在這裏，以覷究覺了，想着，遂慢慢把酒喝磁，飯也吃飽，命店小二把磅爰撤山去，自己住床上一騙，心說，別管怎變着，先睡一覺兒再說，因把快一別，

請願
航運會赴市署
對英經濟絕交　結果圓滿而去

【本市特訊】津市溫市長上月十烈日發表義正詞嚴之辭明書後。政府方面及全國各省市地方官署。及國體響應之電。有如雪片飛來。昨日上午中國內河航運公會反英運航委員會正例委員長與具擧，張英華。員呈溫市長。並派代表劉耀庭。趙維賢。牛麟。趙仁甫等四人。赴市公署請願。溫市長因在開會。特派外事處秘書代見。該代表等表示英人不明新中國之大勢。假籍租界供反動份子之活躍。破壞地方之治安。阻撓我新秩序之建設。經我市長交涉至再。促其反省。詎知該英當局不表誠意。猶復頑強狡黠。此而可忍。孰不可忍。後經津地軍事當局採取斷然之手段。封鎖租界。加以隔離。因之吾人得享安居。生活與從容。完獲與亞之大業。激衆其惠局勝威行。茲屆本會舉反英運動之時。同議代表殺安淸及遵教敷百萬人。全國航運同業謝向貴市長表示宗意。並希貫澈。旨。努力到底。絕即日劉英經濟。交。抵制英貨。以收同英租界。吾達到此目的。全人不敘願竭盡後力追隨我公之秘以赴事功等語。溫市長決本辭書初旨。努力到底。決辦達到目的不止。諸位請願衆意。定當轉陳市長。該代表等欣與辭而去云。

津內河航運公會
昨晨開反英大會
全體會員三千餘人參加　結隊遊行發表反英宣言

【本市特訊】天津內河航運公會。以全國反英氣勢蓬勃。特於昨（十九）日上午在南市大鑼台戲院內。舉行會員反英運動大會。計到有來賓代表新民會津市指導蔡錦軒委員。該會副會長張英華。理事長渡瀨二郎氏。及南運河辦事處長宋華南。北運河辦事處長谷小忱。西河辦事處長韓雲貴，東河辦事處長方紹綱。海河辦事處王少泉。及五河全體會員共達三千餘人。同時由該會河防隊分赴會場門前設防戒備。會場佈置隆重。至十一時（新）許。宣告開會。奏樂。全體肅立。向國旗會旗行致敬禮。首由主席張副會長。致開詞。次由郎傑三願閒，及蔡錦軒。同義道德協會代表宋朝義分別次第致詞講函。最後由劉澤甫領導全體會員。高呼口號。並讀大會宣言後閉會。同時全體會員結隊遊行示威。由大會場起出發。經過南市。南馬路東馬路。大胡同。金鋼橋。至市公署前始散。巳至午後一時。沿途高呼「打倒英吉利」。「施行與英經濟絕交」等口號。遊行路線由警察局車警隊及河防隊雙方協助戒備。氣勢極端壯慣云。

巧遇騙匪
鳴警歸法院　寃家路兒狹

【本市特訊】南門外大街楊家花園五十五號。住有天津人朱景秀。年十九歲。在該處朱記洋鐵舖作案。於日前去有洋鐵匠張志本。年二十九歲。住河北南竹林村聚和里十二號。以做活爲名。騙去洋鐵板甚多。後竟贜匿無蹤。昨日朱某在河北巧遇。張某立卽扭獲。同歸區署。現巳成訟津地法院云。

著名慣竊
被捕送警局

【本市特訊】楊柳青人杜燃泉。年二十四歲。會在本市法界某表行內作事。因染有不良嗜好。被該號查覺辭退。以致流爲賊夥中。並練有專門偷竊技能。每日外出行竊。且善長竊各種表類。素有（表肚）之綽號。於昨日該犯又在日租界明石街仰止坊十五號行竊之際。被人發覺。將其扭獲。同歸日警署。送局訊辦云。

姘婦無情
指控父女相戀　結果被毆頭破

【本市特訊】南市大興街光裕里二號。住有武清縣人李福祥。年三十九歲。在本市租界中華樓答祥班內充當廚役。髮妻已故去。遺有一女李氏。年十九歲。李某將其女押入日租界裕德里某娼窩內爲娼。而李某在娼窩內結識女僕盧氏。年四十五歲。並同居於一起。近來盧性情忽變。與李某時常發生齟齬。於前日盧氏在該窩內飲酒過量。回家與李某口角。覺謂其夫與其女不清楚等語。因之二人爭打起來。結果盧氏頭部受傷甚重。喚來警士。同歸第一區警署。現巳成訟津地法院云。

維義

兩訪未遇不知你在何處今有要事好音相商望見報來舍爲盼（年）

李廷祥遺失存款圖章啓事

鄙人執有大津交通銀行津字第二三八七七號存單一紙係憑隸體陽文方形「李廷祥印」一圖章支取會在該行留有印鑑備驗現該圖章遺失除照章向該行掛失並聲請更換新印鑑外該圖章無論落於何人之手概作無效特此聲明

反共滅黨才能完成東亞[illegible]動偉業

羅正劍俠圖

有著作權 商標登記 翻印必究

常杰淼著 蔣軫庭修 劉子清校正 八六

[illegible]

三俠劍

張杰鑫作 劉子清校正（六八）

有著作權 商標登記 翻印必究

[illegible]

本報承印各種名片

興亞運動是促成東亞新秩序的建設[illegible] 興亞運動是東亞新文化的創造運動

開灤礦務總局廣告

煤質提高 重量十足

過篩煤塊……每公噸十四元五角
機車原塊……每公噸十三元五角
二號混煤【如有現貨】……每公噸十三元
特別末煤【如有現貨】……每公噸十三元五角
一號末煤（如有現貨）……每公噸十二元五角
二號末煤……每公噸十二元正

上開價目係在敝局廠內交貨如欲送交每公噸外加腳力一元（21）

銀兩聲明廣告

啓者本公司所分設南北省及外埠之各枝行均無權以本公司名義在外賒取貨物揭借款項及與銀行銀號或錢莊立摺以銀兩往來等事因各枝行所有應沽之貨物統由香港總行供給而枝行日用所需亦俱發現款交易之故也今於一揭借款項之簽押權祇有總行之濶君偉成所[illegible]

唯一良藥

萬金油 主治百病 可治四時咸宜
八卦丹 主止咳化痰 治潤喉生津
頭痛粉 主頭痛牙痛 治傷風感冒

各中西藥房藥舖百貨莊店香烟雜貨舖均有代售

新嘉坡 虎標 永安堂 津行

天津法界二十六號路門牌九號 電話三局四一三三號（丁）

遺失聲明

鄙人在天津北馬路交通銀行存有活期存摺第四〇八四號有方形陰文篆字印鑑提取不慎遺失除向該行掛失另換新章外特此聲明 左進璧啓

遺失會單聲明作廢

茲遺失廣國儲蓄會第五三八七八丁號戶名梁艷芳會單業已遺失除向該會掛失外特再登報聲明作廢 梁艷芳啓

病人福星不吃藥 當時神效不扎針

張鶴舫大夫 凡久病不愈經中西醫藥針灸無效者本大夫純以精神心理術學治病專治神經衰弱瘋癲[illegible] 張鶴舫精神治療所 天津法租界二十四號路[illegible]十三號 10

預告

第十一集于公案

本月廿二日出書

每冊定價大洋四角外埠函購郵費不加

本報叢書出版股啓

電影

米高梅公司的生意眼

珍哈露型影片五部 紅女星安蘇珊主演

·廣祥·

兩年前，珍哈露正在米高梅公司拍攝「福祿鴛鴦」時，忽因患病，而亡，這是每個影迷都曾哀痛過惋惜的事。她的死，不但銀壇上殞失一顆鉅星，米高梅公司也未嘗不算觸上一塊礁，因爲他們又喪失了一顆「搖錢樹」，何況還有許多爲她所預備的劇本而無人配演呢？於是米高梅公司乃竭力搜羅與珍哈露個性演技相近的影星，以造就「珍哈露第二」，因爲那樣，不但已成廢紙的劇本又可應用，而米高梅的一顆搖錢樹又算復活。

米高梅公司兩年來的苦心搜羅，現在總算成功。由於他們精密觀察的結果，以爲美貌女星安蘇珊（「天涯情侶」配角）的演技頗肖珍哈露，於是決定由安蘇珊與羅勃楊主演一部新片，此劇本爲珍哈露丈夫保羅柏恩（七年前自殺）爲米高梅監製時，特意爲珍所選之電影脚本，今由安及羅勃兩人演出，相當優美，而珍哈露的外表好似粗暴而內心實在溫柔純潔的演技，也由安蘇珊表演無遺。於是許多影評家都在稱讚她的演技。而謂她不久即可星光閃閃的。影迷們聽見了上面的消息，固然要慶幸自己的眼福，而最得實惠的，却要數米高梅公司，因爲許多珍哈露所遺留的劇本有了歸宿，並且又可賺得一筆錢，於是他們決定了，決定在珍哈露生前爲珍所買的五部劇本，均搬將出來，當本片後由安蘇珊担任主演。不過這個合同，安還未與公司簽定，由我們新定的說，把安蘇珊看做「珍哈露第二」確是米高梅公司的一件聰明事。

這次安蘇珊的配演珍哈露劇本，不但使熱心嗜好珍哈露的影迷有所慰安，我想含笑於黃泉之下的一代紅星「珍哈露」也許以繼承有人，正自高興傲勒了吧！

具有珍哈露風姿的米高梅紅女星安蘇珊時裝照像

離婚後的一對夫妻 瓊克羅福 弗蘭支通 合演新片

瓊克羅馥，我們不能說她是剛毅美人，因爲她完全有她自己的主見，決不爲社會潮流所薰染，她做事向來由自己的主見，不爲他人所播動。最近有一件事就可以見出。誰都知道他與佛蘭支通於去年離婚，當然因爲他們倆感情很不好，如果是別人，當然暗地要說她已離婚的夫將許多壞話；但是瓊則不然，她仍然稱贊着佛蘭支通，說她是足可爲表率的人。本來她們所以離婚不過是事業上的一點意見不投，在下一部片子，瓊克羅馥要與佛蘭支通合作演出，當事人問她，她是否能同意與佛蘭支通合作，但是瓊克羅馥對他說！「當然可以，佛蘭支通在影城上是最好的演員，無疑義的我應當與他合作片子」。在這一部談話內，我們可以看到瓊是如何有主見，大量，毫不因離了婚而懷恨，這眞是我們可佩服的事。

·白萍·

代郵

洛昆兄：「道治城」續稿，請勿間斷爲盼。·嘉全·

秦皇島李明君：薩來斯比雷現屬於米高梅公司，有新片來中國一部，是與米凱龍尼合演的「天涯淪落」一部是與羅勃泰來合演的「龍爭虎鬥」，都已在上海演過，短期內可在北京公演，尚無到津的消息，夫秦皇島不詳。—編者—

銀色小說 道治城（五） DODGE CITY

洛昆譯

「我沒有受你僱用啊。」李回過身去。「我要做我所喜歡做的。」

「不！你要做我喜歡做的。」瓦迪十分安靜的說「在到道治城以前，我便是道團體的領袖，你們跟我們在一起能夠得到保護，但是你們要服從我的命令。現在清醒過來站在路旁，不然我要使你遭遇到極大的不幸以貫徹我的目的」

李的臉變成非常的難看，暴怒的說：「假若你敢放一隻手在我的車上，我也要打他下來。」

瓦迪用一種愉快的態度，注視了他一會。於是說：我知道怎樣對付像你一樣的壞孩子的，你要看重你自己．不然你很有被捆在騾上到道治城的希望呢，晚安。」瓦迪轉身走了，路斯特在後面跟着。

不幸運的事降臨了。路斯特忽然站住了，回過身對他說！「我要看到你被捆在騾上的狀態了。」

這些話傷害了他的自尊心，又由於他正在大醉，所以怒得更厲害。他硬一硬心腸，提起槍向路斯特射來，路斯特立刻明白了他的目的，急忙伏在地上，瓦迪趕快回過身來對他命令說！「放下槍！李！」不過這孩子太生氣了，

慶雲

小楊月樓 吳彥恆 楊菊生

由三點開 七點半止

今日（早演）變齣（二本）花木蘭從軍

票價 樓下前排六毛 [illegible]

北洋大戲院

特請名門閨秀票界坤伶泰斗 近雲館主 暨本團全體藝員

高靜軒 童芷苓 婁亞儒 宋義增 童壽苓 王秀雯 金壽臣 金翠雲

二十一日晚場 全部 驪珠夢

今天早場 全部 拾玉鐲

二十二日晚場 全部 燭影計

二十三日早場 探母回令

今天晚場 後部 風塵三俠

二十三日晚場 廉錦楓

票價一角起碼

現已售票

平安電影院 EMPIRE

今天三場 三點 五點半 九點二十分

二十世紀福克斯公司出品緊湊談諧話劇

好萊塢童星中最會演戲的 金蕙淑 最新作品

大俠野貓

新的旋律 新的笑料

生就野性天不怕地不怕。人小心大

專門打抱不平！

又一部 龔秋霞主演的歌唱對白鉅片

『歌兒救母記』

注意演期地點

光明大戲院 國片之宮

最末三場 三點 五點半 九點十分

兩大貢獻

（一）新華全體滑稽大明星合演 無敵武術團

（二）陳燕燕 袁美雲 周月娟 顧蘭君（合演） 四潘金蓮

明天起演 母親的秘密

明星電影院（廣）

今天日夜三場

新環球影片公司 香豔熱情浪漫片

威廉卡乾 嬌霍琪絲（合演）

花瓶秘史

老板嘻，縮到心坎，瓶嬌·打在主頭上，笑嘻縮男花滴滴字打筆膝，

星期六開演

聯美影片公司全部五彩趣情大片 馬爾芝 卡洛珀瓏 合作

倩女還魂

國泰電影院

今天三場

聯美公司戀愛哀情社會寫實佳片

華特霍斯通 露絲卡特兒 合演

羅愁綺恨

是摩登女郎的寶鑑！是社會罪惡的針砭！恨儂生爲女兒身！不能交盡有情人！閨房悶悶惱儂心！歸教勞燕飛紅塵！

小廣寒

芙蓉花 趙艷蓉 趙雅蓉

今日早演 拿手好戲

今日晚演 拿手好戲

新中央

鄭冰如 金又琴

朱小義 趙化南 鄭瑤台 張海臣 張蘭雲

（早演）探親 花田錯 葵花峪

（晚演）母女會 梅龍鎮 羊肚湯

昇平

鮮靈霞 鮮靈芝

杯紅霞 蓮彩鳳 錦艷樓 李金仙 龐小霞 金艷霞 霽芝 俊霞 郭麗娟 金秀芝

【早演】五女哭坟 三戲牡丹 【晚演】王漢琪 沉香床

國民

特聘山霞許戲社 劉翠霞

王雲霞 蕊榮萱 桂寶芬 張月亭 李蓮芳 高鳳琴

早演 花爲媒 晚演 貞女血 排戲

亦是劇話

由舉鼎觀畫的小生想到

鶴琴

演戲，多重主角，配角以爲是花葉亦就不甚注意，花葉又與花葉不同，就有綠的，就許有黃的，當綠葉的配角，就可以將劇中人演活了，黃葉的配角總想着偷工減料，以爲是給人家配戲罷了，唱好了，亦不過是配角，他絕不想在一齣戲裏出個人頭地，使聽衆給他喊了一聲好，師傅傳徒弟，輩輩相傳，就將劇中配角一切精華，唱的烏有了。

差不多都是如此，突然間有那受過名師的傳受的角兒，唱了出來，還以爲新鮮，其實他正是唱着應該唱的戲呢，記得昨天的上午，馬路上遇見了本市名票李少白，他說：「我最近由北京來，有一次聽戲曲學校全部「薛剛反唐」，表演「舉鼎觀畫」的時候，小生徐忠的吊場，在他叫起「書童帶路」，竟唱出大段三眼來，不知這是否新編與舊有」，可見戲是失傳了，亦就把這段討好唱詞給遺忘了，可惜筆者曾得此劇抄本，不想被名伶曹藝斌，因爲抄寫全部「應天球」一併携至東省去了，不然很可以公佈出這段唱詞，只好容日再補記吧。

由是看來，唱戲老板們，不可只顧一時偷懶，把全劇的精神掩沒無存，使後學不能得以全豹，豈不可惜啊。

有功社會

·王碩叟·

舞台生活，亦職業也，然對於社會有任務焉，聽書看戲雖消遣也，更要有益心思，故西洋諸國多以營是業者之言動，影響於社會人心實大，沒有取締事條而拘束之，正所以補充教育之不逮也。

吾國向以舞台生活，列爲娼優隸卒範圍之內，每不注意，且不屑道，初未審於社會有若何利害之關係，一任若輩之自由，營是業者每以淫詞冶調，妖冶媚寓之技，迎合市井之心理，觀聽之下，貽害無窮，則社會愈不堪收拾矣。

近今吾國雖已覺悟其利害，然迄無系統的辦法，當局者放任之形情與昔無異，空言干涉，與事何補，果欲改良社會，則斷不可以此項項認爲無關重輕，擯斥之而不之顧也。

□聞有提倡劇曲改良者，不過爲局部的，而非普及的且雖有好事者評歌論調，實亦捧人者多，而捧藝者少耳，究與社會之利益尚小。

王寶如君，名評曲家也，著作等事，一時無兩，近有鑑及此，聯合同志，爲孟遠公，徐滌盦，王蔭齋，周耘青，焦小麓，張三弓，馬術戡，關卓然，羅友鯨諸公組織林社，研討劇曲詞句之改善，糾正藝人之錯誤，[illegible]屬文人雅趣，碩詞巨篇中，無不從實際上說起，功則褒之，過則貶之，洵捧藝者也，第一部著作，紅玉集，將不久問世，徵稿於余，初之忙碌無暇，曾託夢龍代筆，而夢龍竟不之應，

識曲詞林

諸家選

且更催迫成稿，余既擇鐙爲文，對於論藝文爲門外漢，不得已昨日公餘會聆略紅玉女史一曲，以備用筆之資，覺得吞字果然清脆，形容穩逸，於不費氣力之中，而能婉轉自如，且爲忠孝節義之曲，移風易俗，動人聽聞，觀者靜默氣聲，直不啻台下聽講，誠有功於社會也，並非過當。

幽隱

（卜金錢）陳林外幾點寒鴉，又是那黃昏時候。碧天邊一抹雲生岫，樹色黃。山容瘦。望湖光萬頃玻璃皺。（常相會）秋聲秋色滿高樓。新涼也生翠袖。忙喚山童斟白酒。三四斗。醉倒先生下宿。（喜江南）詠卜嘲風詞千首。吟罷也鬼神愁。施恒寰擊玉敲金依譜製。他那裏移宮換羽撥腔謳。莫惜錦纏頭。

榮慶社之具體介紹（續）

梅花生

孟憲林

孟憲林年方二旬，扮相最佳，英挺多姿，極合武生身份，開打火熾，與吳祥珍，白玉珍等，同爲侯永奎之得意上手。演「興隆會」「鬧昆陽」等戲，更可獨當一面。孟伶更擅長打旋子，「夜訪三友」飾任堂會，短打俐落乾淨，惜乎崑弋班中短打戲少，否則眞乃短打武生之佳材也！

景和順

景和順最拿手者爲把式，一躍橫空，斜身翻轉，在「出塞」中飾馬夫，可稱一絕。配演關公戲中之馬童，臉譜美觀，跌撲俐落，其身段之靈活，已具武丑之雛形。配演「三岔口」之焦贊，「鐵鍋樓」之秦仁，均甚可觀。在「打虎」劇中飾大蟲，能做出許多老虎身段，現聞侯永奎現排「金錢豹」，景伶將配悟空一角云。（九）

已去安東之王芸芳

星期日　崑曲專號

茝孫兄：何不見來稿，崑曲專號，亦請幫忙。

梅花生兄：崑曲專號稿。

鶴琴上

東鹿深縣冀縣衡水南宮棗強

全縣境之各莊鎮各鄉村均能匯到且一律送交匯水特別低廉收款迅速方便

高北馬路龍亭西箭道集祥公司內　駐津大通匯兌莊啓

天祥屋頂遊藝場

今天空前特別大貢獻

（一）高尚什樣雜耍

（二）新華評戲時代藝人社　新翠霞　辛俊德　花鳳霞　花翠霞　吉寶亭　新翠霞　王月芳　毛雅林　小五珠　趙良玉　全部　臨江驛

（三）統一新劇社　陳秋玉　孫少嫺　小俠影　雪艷芳　紅牡丹　趙家祥　戴庚璧　孫玉峯　王慶芳　世雪映　陳俊三　陳少祥　後本　啞叭老媽

（四）國產驚險偵探大片　大偵探陳查禮主演　珍珠衫

大觀園　今天日場　榮慶社崑弋大戲　侯永奎　郝振基　田菊林　陶顯庭　馬祥麟

（日場）問病　偷詩　麒麟閣　刺樂

票價　一角　二角　三角

小梨園　今天日場　孫少嫺　陳秋玉　雪艷芳　小俠影　小趙家祥　紅牡丹　戴庚璧　世憐影　（本頭）煤筐奇案

票價　前排二角　後排一角　夜場暫停

表揚母性愛之唯一鉅片!!!

「林肯傳」主角　郝士頓　大明星　傑姆史都華　（合作）

曲折哀怨使人淚下

米高梅公司描寫母性偉大哀情鉅片

「教子」

苦心孤詣，仗十指教養來的兒，竟棄從軍而去，五年不見音信，慈母心亦云苦矣!!!

光明　今天日夜三場

星期六演　麥茂萊　茄露兒　合作　派拉蒙公司鉅片　**紙迷金醉**

世界上人類若都能一見此片便不會有戰事發生!

女明星　安雪梨　主演

陳義正確偉大，演出驚心動容

雷電華公司曲折動人鉅片

「戰後遺雛」

父親戰死，遺成羣孤兒及寡母，來日茫茫，何地是個歸宿?

大明　今天日夜三場

星期六演　羅伯泰勒（主演）　**健美男兒**

權樂　今天日夜三場

日場三點　中場五點半　夜場七點三刻

空前歷史離奇偉大古代戰片之王巨片

十字軍英雄記

悲壯激烈　火箭攻城　火燒連營　火燒戰船

天津　今天日夜準演三場

五彩立體鉅片　**珠島情魔**

後天換演　**陸克戲迷傳**

燕樂影戲院

郭榮山　張壽臣　林紅玉　姜子二瑞

早　關黃刀　對　晚休息　鳳順

韓永先　侯一壞　溫少培　毛桂英　金桂笙　吳月秋　卜慧儒　高雪芳　花蓮紅

朱桂芬　馮書田　于德海　葛文通　皮恩榮　秦佩賢　花小寶　王雨田　趙蓮卿

大洋二角特別座三角

天寶大戲院

獨資創辦酬謝觀客

榮玉社　子弟科班　全體　學生分別露演

【日場】　三請　徐達　逍遙津　四四　翠屏山

上光明

張淑嫻　馬展雲　錢福林　梁一鳴　鄭立恆　張德發　張淑蘭

【日場】【夜場】　拿手好戲

上平安

今天日夜最末兩場

翡翠馬

注意　自明天起開演時間改爲三場加演特別早場（十點一刻，三點，七點半）。

明天換　勇騎士

羣英

今天換演　37

向觀衆熱烈歡迎的偉大傑作

哪吒鬧海一集

七齡幼童　顧寶蓮主演

經濟商情

法幣外匯將自消滅
聯銀華興共同發展
經濟界要人對記者談話

上海外匯市場。一再跌落。已引起市場混亂。金融緊急。最近由六便士之餘之低價。昨復再跌至六便士弊之最低價。華北市場。對法幣外匯。最初即無何重大關係。近因聯銀外匯之擴大强化實施後。法幣外匯更呈沒落。僅英法租界一部分外商之交易。故對華北市場。更無何影響。本報記者昨爲此訪晤某銀行經濟權威者。叩以上述問題。據談如次。華北經濟。自聯銀調整幣制外匯後。已收穩固之意外的成功。今後依政治之明朗。聯銀之順利發展。自爲當然之趨勢雖舊法幣外匯。因歐美商關係仍在租界存留。但事實上不過局部問題。與華北經濟上無何關係。最近因聯銀外匯之擴大强化。英法租界中之法幣與外匯。更呈沒落。在上週中。即已落至四五便士餘即偶有做出。亦屬極少數。故本日上海外匯之連續暴落。已跌至五便士之最低價。對華北市可謂無何影響。吾人認爲英人操縱中國金融。似已達最後階段。蓋法幣外匯。將由匯豐之手。逐漸低落後。不久之將來。勢必將法幣落至一文不值。已成必然之趨勢。而舊法幣自必隨之純粹變爲廢紙無疑然已頹崩潰之氣府財政。亦將由匯豐之手。而告斷送。是法幣不倒自倒。不滅自滅。今後由華北之聯銀與華中之華興相互連絡。向東亞經濟新發展途徑邁進。其前途自必順利成功云云。

暑期果品最大銷路
西瓜市場繁榮
上等貨每百個三十餘元

本市西瓜市場。爲暑期中果類最大交易。東浮橋市場。每日由津郊。及運河方面運到之貨每日約十餘萬個。每日晨六時以後。購買者極爲擁擠。在此伏叫中。市況將日有開展。目下市氣。尚呈平穩。每百個昨日上等貨約三十四五元。迄四十元。中等品二十五元迄三十元。下等只二十元許。較前日微呈秀利。惟御河瓜。與桃頭瓜品質欠佳。較普通稍爲昂貴。一般預料倘今後雨水順調。瓜市或將回萎。否則前途當日見秀利。各鮮貨店在時日中多忙於吸納。彼等零售每個售價約六七角。迄八九角不等。因來源極少。至英法租界中。普通售價每個須一元六七角。較之華界差一倍餘。普通之家問津者殊少云。

麵粉平昂

昨（二十日）麵粉行情平昂。共銷一萬五千餘袋。

▲津粉	
綠桃	六元七五
鋼鋸	六元二五
紅桃	六元二一
紅鶴鹿	六元二
▲申粉	
綠炮車	六元二二
綠兵船	六元二三
綠麥穗	六元一二
綠英雄	五元八五
綠龍新	六元〇八
紅財神	五元七八
紅桃花	五元七五
紅鈎	五元
阜豐白袋	五元七四
二廠白袋	五元二八
藍炮車	五元三三
▲日粉	
綠寶船	六元二三
綠三麥	六元
綠飛鶴	五元六
雲龍	五元八
▲澳粉	
鋼刀	六元四
金約	六元四九
天官	六元五
鐘[illegible]	六元十四
花鳥	六元三
水牛	六元四八
▲美粉	
洋樓	六元三二
三鮮	六元二三
城樓	六元二一
蝠桃	六元一八
蝙蝠	六元三
鴨子	六元三二
雙喜	六元二
雲樓	六元二八
人馬槍	六元一

電話三局 四三八七 四三八八

本市外滙

【本市訊】昨日本市對各國匯兌行市。賣價買價均下落。茲將行市列下：

銀行賣價

倫敦電匯　每華幣一元合英金　便士

倫敦即期　每華幣一元合英金　便士

法國電匯　每華幣一元和三佛郎六十五生丁

美國電匯　每華幣百元合九又四分之三

銀行買價

倫敦四月押匯　每華幣一元合英金五又四分之一

法國四月押匯　每華幣一元合四佛郎六十五生丁

美國四月押匯　每華幣百元合十又四分之一美元

美國四月票匯　每華幣百元合十又二分之一美元。

海外銀市

【倫敦電】十四日大條銀收盤價格列下

近期　一六、一六一三

遠期　一六、四一

【紐約電】十四日現貨銀市。仍未有所變動。

【孟買電】銀市收盤。近期升一〇安那。

掛牌　四二三七。

遠期升二安那。

近期　四九、一〇

遠期　四八、〇二

英國匯市

【倫敦電】對外滙市。匯美日滬德四市未更。祇法升一生丁。

紐約　四、六八一二　美元

日本　一四、〇〇　便士

上海　六、八七五　便士

巴黎　一七六、七三　佛郎

柏林　一一、六六五　馬克

美國匯市

【紐約電】對匯英日滬法德五市未更。

倫敦　四、六八一二五　美元

日本　二七、三二

上海　一三、〇〇

巴黎　二、六四八七五

柏林　四〇、一二

印度匯市

【孟買電】匯英日二市未更。匯美升一二五。

倫敦　一七、九六六五　便士

日本　七八、七二五　羅比

紐約　二八六、五二〇　羅比

股票行市

中國銀行	每一百元	五五元五
交通銀行	每一百元	五三元
金城銀行	每一百元	五七元
鹽業銀行	每一百元	八一元
大陸銀行	每一百元	六四元
開灤煤礦	每十五元	三五元
灤地股票	每十五元	三一元
中興煤礦	每一百元	八〇元
啟新洋灰	每十元	六元二
啟新債券	每一百元	八五元
濟安自水	每一百元	一〇〇元
國力股票	每八元	八元
美金債券	每一百元	三六〇元
美國公債	每一百元	九〇〇元
德興公司	每一百元	九五元
先農公司	每五十元	一〇〇元
大沽駁船	每五十元	一一六元
耀華公司	每一百元	一〇〇元
京自來水	每一〇元	二元五
北京電燈	每一百元	六〇元
北京電車	每一百元	一七元
江南水泥	每一〇元	五元二
南洋烟草	每十五元	六元
中國實業	每一百元	一〇元
中原公司	每一百元	三〇元
英美煙草	每磅	二〇元
興業[illegible]	每五〇元	四三元

美金	每磅	七〇元
儀金	每磅	十二元
英金	每磅	六七元

法金	每磅	五四元
日金	每磅	七〇元
義金	每磅	九三元
德金	每磅	六十元
津足金	每兩	
英磅票	每磅	四七元
美票	每一元	一〇元五
香港票	每十元	二七元
菲賓票	每十元	三八元
坎大票	每十元	七〇元
合衆票	每十元	九[illegible]二
新坡票	每十元	四〇元
銅元票	每一元	[illegible]

天津氣象報告

民國二十八年七月十九日上午六時

氣壓	七五七、六二公厘
氣壓傾向	下降後上升
較三小時前	升高〇、一二公厘
氣溫	攝氏表二四、[illegible]度
昨日最高氣溫	攝氏表三五、九度
本日最低氣溫	攝氏表二一、五度
風向	南
風速	每一、四公尺
相對濕度	百分之九
絕對濕度	二四、五一公厘
視見度	四
雲狀	
雲向	
雲速	
雲量	
降水量	
開始降水時間	
天氣狀況	晴有霧
過去天氣	晴
昨日蒸發量	[illegible]公厘
昨日日照時數	一二、〇八小時
昨日黑球讀數	攝氏表五二、四度
昨日白球讀數	攝氏表三九、〇度

棉紗仍滯

本市棉紗交易。昨日仍極滯塞。市氣轉向疲途。蓋以津市申滙一再下落，喊價計十七支八馬紗五四〇元二十支水月紗五九五元。三十二支八馬紗六五九元。

棉布更疲

棉布市況。昨日仍無展象。市氣則趨向疲敝。大福市布現布二〇元七九，下月份二一元四。

武俠小說　版權所有　禁止翻印

大宗八義

顧桐峻作　劉子清校正

（一八）

點點頭道，哦，怎麼見得呢·胡爺道，他們所見一匹馬馱着一具死尸；另外還捆着一個人，若設那尸首是趙二爺，那被捆之人乂是誰呢，況且金八弟他們並沒看清尸首的面目，是否趙二爺，究竟是個疑問，而你們所短的也就是趙二爺一個人，難道他們所捆的是自己人嗎，決無此理，所以我認爲趙二爺沒死，陶金聽了，點頭微笑道，不錯，你跟我所見相同，在方才我一聽說他們所見情形，便疑心我二哥沒死，但究竟是揣測，使人甚不放心，還請大哥急速派人訪查爲是，胡爺點點頭道，現在我打算到張家院去一趟，面見張辯，當面問他，這位張吉祥的出身如何我不知道，不過按他近來的行爲，很是正大，跟我也很合得來，像這種你助國肩叛國害人的事，他決不肯辦，縱有，也必是爲惡道戲德長所誤，我去了如果趙二爺沒死，在他家裏被擒，還我三寸不爛之舌，足可以把趙二弟要出來，六弟你看這辦法怎麼樣，六爺聽了，微一沉吟，隨道，這辦法固然很好，可是很危險吧，縱使張祥肯把我二哥放出來，那羣賊又豈肯相容，據我看，不甚妥當，胡爺道，無妨事，這種話我當然不同着羣賊說，按張祥跟我的交情，就是他不肯交出趙二弟，他也決不致危害我，我看倒沒什麼危險，六爺眼珠兒一轉，點點頭道，好吧，既是這樣，請六哥多勞吧，胡爺道，不客氣，那麼你們諸位說話吧，我要失陪了，說着，遂站起身來，與羣雄告辭，也不帶兵刃就出離家門，徑奔張家院來，却說這位張祥，原先正是黃河套十三寇之首，本領高頭，善使雙頭叉，外號就叫雙頭叉，雖不算好人，倒也不十分壞，後見綠林道沒有下場，便用金盆洗手，同歸河南洋梁，張家院鼎籍，就算忍丁，更見還十八家院的莊主，如胡廣信、徐亮明等一般人物，都是俠義肝腸，英雄者世，張祥日日和他們在一處，所謂近朱者赤，更是力故命胖，勉爲好人，柔妻已然去世，膝下道有二子，長名張宏，次名張倫，還有兩個徒弟，也是親弟兄，一名金刀小白猿丁盛，一名銀鑼小白猿丁榮，他的二子，却受業於本村玉痕觀鐵背道良義德長的門臆，還個戴老道乃是多曾與人飄文靈的族弟，倒也是個王務黎修的道人，只因義文雲與銷鐵羅漢紀長清，案面羅漢紀長遠，玉面霸王尉遲林，

裕通公司啟事

本公司茲爲辦事便利起見現已於義租界六馬路十六號（耀華油廠舊址）辦事處開始營業如蒙惠顧向該處接洽特此通告電話四局四二四四號

營業種類　肥田粉　火柴　顏料　五金　電氣材料　植物油等

法租界九號路十九號　裕通公司啟

聲明作廢

敝行今號新滙豐輪由申裝津船BIL#5STO#1281一宗嘜頭竹簍三百單因不慎致將該提單失落此後該提件無論落於華洋人手概作廢紙除向百利洋行掛失號外特此聲明

林記報關行啟

大陸

今天三點七點　開演二場

顧蘭君（主演）

貂蟬

加演　高尚雜耍

丹桂

今天大開演

吓死活人　鬧鬼聲片

龔秋霞女士主演

恐怖之夜

回力球場

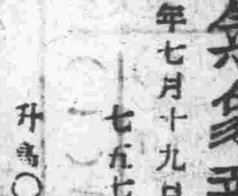

今晚七時半起賽

第一至第八盤 單打賽	雙打大賽	第九至十六盤 單打賽
㊀歐比諾 ㊁杜麥司	㊀小李克第—小古爾斯	㊀歐那格 ㊁安謀俠
㊂小李克第 ㊃依甲蘇	㊁歐比達—安謀俠	㊂依巴拉 ㊃阿梯亞
㊄小古爾斯 ㊅皮得路	㊂皮得路—孫唐格	㊄裴尼杜 ㊅孫唐格
	㊃依甲蘇—杜麥司	
	㊄裴尼杜—歐那格	
	㊅阿梯亞—依巴拉	

屋頂花園■名樂隊■奧爾斯丁■每晚伴奏名曲

徵求
文化報導　教育消息　學府趣聞　學校記事

第二十屆　早大對關學田徑賽

早稻田十八連勝　六一比八關學慘敗

【東京通訊】第二十一屆早稻田對關學大學田徑對抗賽，業於十五日午後二時，在芝公園運動場舉行，是日於薄雲微風之下，競賽成續極見良好，早大實力雄厚，自百公尺全勝後，好調自此彈起，關學惟一主力前田嚴氏，又以遠適南歐征德，大勢益見不振，戶田選手最有希望之四百，千五百上名，亦成泡影，終以八比六十一大敗於早大，早大連賽十八次冠軍，白井，乡田兩隊員，又分破大會鉛球及標高紀錄，早大接力隊亦告推翻原案，按過去戰續觀之，除第一屆為關學取勝後，此後即均為早大連勝十七次（大正十二年之第四屆，因關東地震中止），保持無敵之譽云。茲誌全部結果如後：

競賽結果

百公尺︱一，河口親賀（早）十一秒一，二，山本（早）十一秒五，三，甲賀（早）十一秒六。四百公尺︱一，森町三之助（早）五一秒五，二，五衆（早）五一秒七，三，關田（早）五三秒。千五公尺︱一，五衆（早）四分二五秒六，二，戶田（關）四分二九秒四，三，山崎（早）四分三五秒。五千公尺︱一，山崎正八（早）十六分四六秒，二，笠置（關）十七分五九秒，三，黑川（早）十八分二三秒。百十高欄︱一，高田美藻（早）十五秒五，二，田中順（早）十五秒八，三，井上（早）十六秒二。急行跳高︱一，陳木川（早）一公尺八〇，二，援本（關）一公尺八〇，三，里見（早）一公尺七〇。急行跳遠︱一，遠藤博之（早）七公尺十一，二，井上（早）六公尺九六，三，渥美（早）六公尺九一。擲鐵餅︱一，晉吉宗十郎（早）四〇公尺二七，（大會新），二，高坂（早）三五公尺五五，三，白井（早）三文公尺六。推鉛球︱一，白井長五郎（早）十二公尺〇二，二，高坂（早）十一公尺二四，三，音吉（早）十公尺九七。撐竿跳高︱一，山本號三（早）三公尺五〇，二，岡本（關）三公尺四〇，三，和田（早）三公尺二五。擲標槍︱一，山田登（早）五七公尺五六，（大會新），二，西村（早）五二公尺四五，三，高梨（早）五二公尺二九。八百接力︱一，早大（山本，關田，田中順，森所）一分三二秒一（大會新），二，關學（寄田，澤倉，賀野，戶田）一分三四秒四。

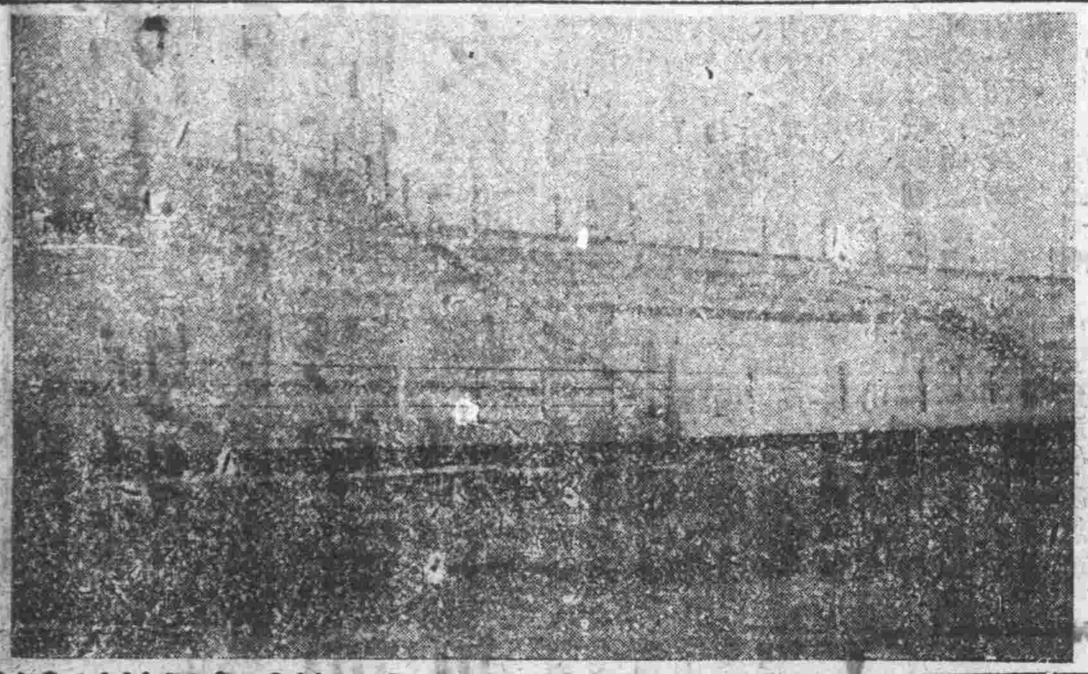
津市華北運動場之大看台攝於完成時

五女七貞

南評鎖作　劉子清校正　〔六〇〕

有著作權　商標登記　翻印必究

這時又不甚餓，咱到左家察探完了道，回來再吃不好嗎，杜林連連搖頭道，那可不行，我這時就餓了，咱先吃吧，別等问來了；黑士傑笑道，吃吃，我眞惹不起你，再不吃，你文該走不勁了，杜林一聽，也樂了，逐走進酒樓，騰騰騰上樓梯，惹上到中間，怨由上面掉下一件東西，叭的正打在杜林的腦袋上，礎的還是生疼，杜林喊起來道，嘿坳，這是什變，就聽咕嚕咕嘀一陣响，巳順着樓梯滾下去，杜林留神一看，却是打馬的皮鞭，不由心中大怒，逐喊道，這是誰呀，一面說，因拾頭一看，却見由上面走下來一個女子，年豹二十多歲，清水檢兒，穿一身青去服，笑嘻嘻的盈着他點了點頭道，對不住對不庄，我溜了于了，杜林一看是女，子，便不好再說什麼，黑士傑一打量這女子，可與普通的女不不问，眉目之間頗看英氣，最美觀，而最使人望而生畏的，就是他二眉閻那顆傑砂紅悲，是有綠豆大小，非常鮮紅，逐貼在一旁，沒敢言語，女子由他身邊經過，翻恨你了着他，便笑唱嘻的走下去，拾起皮鞭一直去了，爾入才走上來，跑堂的忙給找了張桌兒，能人坐下，黑士傑兩眼一呢瞭，壞主意就來了，因點點頭道，哈哈，這倘小娘兒們，可真可惡，饒砸了人家，還拿很直翻隨人，那意思就賽該瘋似的，這是沒砸着我，要砸着士次不能饒他，杜來平白無故的挨了一下確，因為他是女子，沒好發作，心畏本來就彎拗，一聽黑士傑嘟曝·心裏眞是不悅，因道，別說了，他不是女的嗎，他要是男的，我就不饒，，黑士傑道，喫，這叫什麼話，女的就該怕他啦，要這麼說，他要拿刀把你瞎袋砍下去，：你也因為他是女子，不理論嗎，杜林一皺眉道，砍腦袋當然不行，這也得是砍腦袋的事呀，黑士傑道，郎越小越見得咱是成心斯負咱，我就不平氣，也就是你道個鬆張就完了，要換個人，誰也不能鏡他，杜林氣極了，因一拍桌子道，什口吧，你不道平氣，方才為什麼不間他呢，黑士傑冷笑了幾聲道：嘿嘿嘿，他是沒碰着我，麼是砸着我呀，我當時把他腦袋爾下來，豈止﹁的呀，灶王爺聽了這話，再也忍不住心中怒氣，逐往起一站眞，好，問問他去，黑士傑冷笑道，得了得了坐下吧，不必這麼山喊怪叫的，問眞了準敢去嗎，杜林也不言語，

省會聯合運動會　成績評定

公開組男陳少五女胡素美冠軍

【蚌埠通訊】壯烈盛大之安徽省會各界聯合運動會，本月一日開始，四日閉幕，各項成績，極為美滿，業經裁判縝密評定，公開男女組，及各學校各組男女總分與名次，並團體表演分數，全部判決，茲經探錄如次。

公開男組

第一名陳少五十八分，第二名陳鋒十七分，第三名王竹茹十六分，第四名孔捷十三分，第五名周大呆十一分，第六名張傑九分，第七名鮑準八分，第八名李珠七分，卜春七分，第九名田勇五分，王影五分，第十名陸安如三分，沈券三分劉山三分，張心水三分，第十一名高飛二分，許寶光二分，楊鑑秋分，陳華先二分，第十二名李雲一分，高球一分，莫俊一分，劉承恩一分，王竹筠一分，

公開女組

第一名胡素美十八分，第二名劉珍如十三分，第三名黃金蘭八分，第四名夏靜仁七分，第五名張金貞六分，第六名隋秀蘭五分，第七名張秀芬四分，吳秀芸四分

小學男組

各校總分，第一縣立蚌二第一小學，總分九十二，參加人數二十一，均分四，三八一弱，第二私立育慈小學，總分六十，參加人數十六，均分三，七五，第三崇正小學，總分七十九，參加人數二十二，均分三，五八八弱，

小學女組

第一天主堂崇正女子小學，總分十九，參加人數十四，均分六，三五七強，第二育慈小學，總分三十八，參加人數六，均分六：三，

個人總分

計公開男子第一名陳少五十八分，公開女子組，第一名胡素美十八分，小學男子甲組，第一名蕭忠勝十八分，小學男子乙組，第一名羅惠君十七分，小學男子丙組，第一名陳樹臣十三分，小學女子甲組，第一名楊淑珍十分，小學女子乙組，第一名徐梅芸十八分，小學女子丙組，第一名劉[illegible]惠十六分。

團體操

得分，計第一蚌埠小學梅花健身操九分，第二蚌埠小學愛國行進曲，九．六五分。第三崇正小學墊上運動九三，五分，第四崇正小學德國操九二，五分，第五崇正小學舞踏九一，五分。

奉大日滿自行車賽

南滿昨預選

決定鄧春連等九人

【奉大通訊】滿洲體育聯盟奉大市事務局，為參加八月十日在奉大舉行之日滿交驩自行車比賽大會起見，特在滿洲日日及盛京時報兩機關共同後援之下，於十八日午後四時，假奉大國際運動，舉行南滿洲推選大會，共舉行四項目，結果甚佳云，茲誌其結果如後：

▲一千公尺︱一，渡遇力一分四一秒三，二，李錦龍一分四二秒二，三，山中一分四二秒五

▲三千公尺︱一，曹文魁，五分四三秒四，二，鄧連春，五分四四秒，三，主升勇，六分二九秒四。

▲五千公尺︱一，角本正，九分二一秒九，二，山崗九分二七秒八，三，陳九岱，九分二九秒

▲一萬公尺︱李錦新，十九分五四秒八，二，曹文魁，二十分十秒二二，三，鄧連春，二十分五秒五

【又訊】比賽終了後，由委員會召開選拔會議，經選定上述之九代表，自十九日起每日午後作一小時（六時︱︱時）之合同練習云。

監督︱青野德三

隊長︱山野功夫

隊員︱角本正，崗，渡邊力，山中功夫，鄧連春，個文魁，李錦新，陳九岱、金井易。

主治
胃口不開　食積不消
氣急心虛　孱弱血虛
傷寒中暑　惡醉宿醉
頭痛目眩　惡心嘔土

服仁丹　涼爽全身
夏令常以喝茶水解渴，但是比起仁丹的敏捷而暢適為所不及，實際是衛生的清涼素……至於特有的薰芳更是不能與其他同日而語。

服仁丹　明晰頭腦
仁丹功於補血淨血，節制血液流通、爽快腦力等；解除鬱悶的暑氣清醒腦力至著。故在夏令工作効率上極奏効。

常備聖藥

各地均有出售

分行　天津日租界　仁丹公司

堅持對英之主張

唐省長朱市長電請日當局

【同盟社濟南通訊】暴英援蔣助亂。舉世痛憤。以致反英高潮。瀰漫各地。茲友邦當局已與英使在東京會談。山東省長唐仰杜。濟南市長朱桂山。及濟南反英實行委員會。均電東京日當局。請對英堅持既定主張。使英對東亞有澈底認識。茲將電分錄如後。

唐省長電一

日本東京內閣總理大臣。外務大臣。陸軍大臣。現地代表鈞鑒。中華不幸。以蔣介石受英蘇之嗾使。輕啓此端。欒亂全國，賴貴國大舉申義致討。逐其窮蠻竄於西陸而蔣氏猶怙惡不悛勾結匪共仗英國後援冀在華北死灰復戀。以致天津英國租界中。常演出不幸事件。近因該租界當局破壞華北治安及經濟關係。敝國臨時政府已向其提出五項要求。頃聞關於此項問題。貴國政府在南京與英使礎議。本省官民平日對英國援蔣使華北受害延長。已不勝其憤慨。今閱在東京京協議。尤企盼有嚴正之主張。作澈底之解決。謹代表在臨時政府指導下之山東省三千八百萬人民。對於此次要求。不達目的不止。特電懇乞貴政府毅然主持。俾英國明瞭援蔣擾華之錯誤。卽時反醒。庶可創除建設新東亞之障阻，中國幸甚。東亞幸甚。山東省長唐仰杜叩。

唐省長電二

日本東京朝日新聞。東京日日新聞。讀賣新聞各報社公鑒。英國援蔣擾華。使中國之戰禍延長。東亞之和平雖見。公憤所在。舉世同情。邇者。爲天津英租界當局破壞華北治安及經濟問題。由貴國在東京與英使礎議。本省三千八百萬人民對於英國援蔣。使華北受害甚深。久不勝其憤慨。今聞此訊。亟盼貴國政府。有嚴正之主張。作澈底之解決。貴社關懷東亞。輿論所歸。務祈大聲疾呼。以達共同之目的。兩國幸甚。山東省長唐仰杜。

朱桂山電

日本東京內閣大臣。外務大臣。陸軍大臣。海軍大臣。興亞院總裁鈞鑒。天禍中國。蔣介石受英國利用。甘爲戎首。幸賴貴國俠義申討。戰勝攻取。期年之間。南北各省。次第戳定。方謂從此撥亂反治。邦基永奠。乃英政府漠視國祭正義。昧於東亞形勢。對於禍國之蔣介石。力爲支援。以致天津英租界。時常護藏匪類。妨害治安及擾亂金融等情事。敝國臨時政府。已向英策提出五項要求。近聞此項交涉。貴國與英使定期在京會談。本市五十萬人民極盼貴國政府。堅定方針。取斷然之主張。務使英方對於東亞新事態。有明瞭之認識。變更以往援蔣之錯誤。掃除建設新秩序之障礙。則中國幸甚。東亞幸甚。濟南市長朱桂山叩。

察南秋收有望

與民同樂共慶豐年

【懷來通信】值茲菁苗茂盛。秋收有望。地方安靖。百業繁興。萬衆歡騰之際。察南自治政府當局。爲期與民同樂。共慶豐年。並資實施宣撫起見。特派察南民樂會館晉劇演員之一部。分赴管內各縣區村鎮。實行巡迴演劇。

而爲昇平景象之普遍表現。茲悉該會奉令。已於十五日晨分組乘汽車出發。計分兩組。第一組由薛昌平氏率領四十四人。前往延慶，懷來，涿鹿，赤城，龍關五縣。第二組由孫海良氏率領四十四人。赴蔚縣，懷安，萬全，宜化，陽原五縣，關於各該縣演唱之，期。及地點。開已規定妥善。其在本縣演唱之日程計本月二十三。四兩日在懷來縣城。二十五，六兩日在沙城。二十七日新保安，二十八日欒山。二十九日桑園。預定在各地出演三十二日。卽返張垣。想屆時必有一番盛況云。

興亞運動會

玉田舉行

參加民衆甚多

【玉田通信】本縣興亞運動大會。於八日上午九時在縣公署前舉行。當晨起時。陰雲四佈大有雨意。乃不移時雲散天晴誠所謂天公助美者。參加大會之各法團及各鄉民衆約六千餘人。講演台前高揚中日滿三國國旗。參加民衆。萬頭攢動。市街標語。觸目皆是。縣民興亞意志爲之一振。開會後由各長官相繼致詞。至下午一時始散會，同時各區亦喚起民衆深切明瞭興亞反英之英。之意義。特亦分別舉行興亞運動大會云。

懷來禁麥輸出

縣署擬定收買辦法

【懷來通訊】當茲大麥行將豐收登場之際。本縣公署當局。爲取締一般商民購買囤積保儲。或乘機輸出境外高抬價格。希圖厚利起見。茲特嚴令各區公安分局及各鎮商會。禁止商民以低微之價格。攏弄農民。私自販賣及運輸境外俾免農民遭受影響。而促進民生之安向上。同時更爲維護農民種種便利計。特發出佈告。擬定優價收買辦法。由縣署派員分往各區鎮村收購。而免奸商之愚弄農民。但本境商業者。確有需用大麥時。須呈遞申請。請求許可後。方准購入。不得私運境外。將誌錄縣署優價收買人麥辦法如左。（一）本公署派員到各村鎮收買之。（二）本公署收買價格。較市價提高。（三）價格高下。以品質優劣決定之。（四）均以懷斗爲標準。（五）

戒備森嚴

地方賴以安謐

【大城通訊】駐紮文安第五區之警察隊。中隊長王永康。近恐宵小蠢動。擾害治安。特派隊兵嚴加防範。並每日晚八時戒嚴。分斑巡邏下道。遇有形跡可疑之人。卽行盤查。以防匪人混入。故該地頓以安謐云（一九）—

保體育場

擇定地址修建

【保定通信】華北體育協會保定支部。自成立以來。保市之體育推進甚迅。日前所舉辦興亞運動週間籃球比賽。成績亦甚良好。該會因見於一定之體育進展蒸蒸日上。保定公共體育場之建設。頗爲必要。近日來經該會主事韓國儒及本市體育名流之磋商。已覓妥本市三皇廟街前志存中學舊址。該校面積東西長三百七十公尺。南北寬九百公尺。若建設田徑場。及籃球，排球，網球。場頗足敷用。故特呈請華北體協會。先撥款二千元。以資修置各項運動器具。以利市民運動。致看台及門樓工程宏大。所費不貲。一時恐難實現云。（二）一

頭獎專家　正通銀號

逢開必中　北京號　前門外珠寶市南口
天津分號　日租界中華茶園傍
譽滿寰宇

再又連仲第廿一期利濟正券

131504　148721　120715　032486

三獎誌禧　頭獎　二獎　三獎誌禧

注意發財機會

第十五期　利濟慈善特券　每張五角　卅一日開
利濟副券　美國賑濟　廿日開獎　每張一角　全張一元　分條二角
第廿二期　利濟慈善正券　十日開獎　每張二角

天津　利濟慈善獎券
副券每張一角頭獎三千元今天在中原公司開獎
總經理　烟台新世界商店　信誠
大福來　裕大　北京正通　正通　北京源利　濟南
大運來　寶豐　源利　興源分號　石家莊聚豐號　寶豐公
萬寶源　泰中　北京順興利　元　唐山新新公司　張

儒界晨星
時哉時哉。當此聖道將明於世界。欲努力深造而循循大有爲者。皆知研史通經爲務之急。卽但爲明理立身及培養佳子弟計。亦皆知討論四書爲不二法門。所謂成務此。則安富尊榮。其子弟務此。則孝悌忠信。是也。然不遇循循善誘。罕譬而之經師。又難收期月已可。三年大成之效。今學界之慕星某公。願得知音有志者而與之。未識有不味先幾出重幣以聘延者否　請函投本報社第二號信箱不悞（協）

德國清血針
本房注射　能劇除一切皮膚病及各期梅毒軟硬下疳五淋白濁魚口結核症准能定期保好手術敏捷持此報來診者不收檢驗費
清血針一元　如若注射德國六〇六
每針三元起碼　淋病針每針一元五角起碼
包治濕氣水毒騷癢各症
博濟藥房　法界梨棧西紫陽里以北
永德藥房　法界泰康商場二樓　診療部啓

虎骨　乾坤　兒科　萬全膏
每貼加郵費一角。三貼以上均共加二角。兒科萬全膏每貼一角五分外埠加郵費每貼五分。五以上均共加一
（一）乾坤虎骨，兒科三種萬全膏與經過本部公開試驗又屢得買主交口稱贊都認是功效偉大膏藥之王（二）乾坤萬全膏主治婦女一切月經病男子一切下元虛損（內）。虎骨萬全膏主治男婦老幼受風受寒筋骨疼痛等病。兒科萬全膏主治小兒嘔吐咳嗽瀉肚痢疾等症（三）乾坤。虎骨。萬全膏定價均大貼四角小貼三角加料大貼一元加料小貼五角。外埠
經售處天津義租界大馬路新天津報社代理部

各界愛閱武俠小說
二十七集三俠劍
每冊定價大洋四角　外埠函購不加寄費　本報叢書出版股啓

有口皆碑　久負盛名　英國著名老藥局方
純質十滴水　現舉行減售半價
原價每打二元　每瓶二角
現售每打一元　每瓶一角
慈善瓶每盒一百瓶原價九元現只售四元五角　專爲慈善團體施捨並不零售
外埠函購另加寄費
批發處　天津香港藥房　法租界北洋戲院對過電話三局三四四九號　日租界旭街北口電話二局五六三五號

社會服務

徵稿要目
（一）慈善事業 （二）醫藥問答 （三）衣食待助 （四）失業謀職 （五）讀者之聲 （六）一般問題

服務部先生惠鑒：敬啓者，氏因家內貧苦無依，曾上函求助，七月十日已蒙貴報社會服務版刊登，頃閱貴版載有王效奇大善士捐助貧婦洋一元，茲特持收條一紙，到貴社領款，務祈檢交，爲荷，並向王效奇大善士及貴報叩謝 謹呈

新天津報社會服務部 收到

貧婦劉氏住【西頭如意菴後街二號鐵門旁胡同】

新天津報總務部代社會服務部交來王效奇善士捐洋二元

貧婦劉氏叩謝

敬啓者：頃閱貴報，敬悉承蒙王效奇大善士，慨捐國幣二元，救我孤寡，感恩難忘，除備收據，親詣貴部具領外，謹此鳴謝，並懇賜予披露爲叩，此上

新天津報服務部 八十九歲楊得章率寡媳等同叩

證明（中新藥房）住西門外南大道學務處西寶聚里旁

今領到

王效奇大善士慨捐洋二元此據

具領貧民楊得章率寡媳等叩

證明人天儀興 住【南門外魚市】

·貧民領款歡忭感謝而去·

·只餘河北堤頭村王劉氏二元尚未來領·
·或因路遠遲遲其來只得稍再延期以待·

擬字

張鈺中 可字 惟恒或正哉
劉景隆 可字 昇菴或星垣
劉慶春 可字 子榮或旭初
袁安榮 可字 怡庵或蔚儂
周符珍 可字 敬儒或穀祥

·樂壽·

讀者之声

鄉村建設與青年暑期農村服務

李鼐

或者是看到而沒有勇氣負責辦的，這種改革舊的事情，或建設新的事情，都有一個先決條件，那就是先得到鄉下人對於你人格上的信仰，而後才能說到事業上。

第四，是整理農家記帳和指導農家記帳，目前研究農家經濟的方法，若以搜集資料爲標準，則有調查法和記帳法兩種，記帳法，在歐洲各國已經應用得很普遍，我們現在應用此法，農家記帳，記帳法不能推廣的最大原因，是費用太多，且搜集資料上，亦太不容易，然而眞正的窮鄉僻壤中，却有不少的合居大家族，爲了要使合家人都明瞭家庭經濟狀況，免得別人意外的懷疑與誤會，所以家長們，常常把家庭經濟收支狀況，記錄得非常清楚，一年一年的積存起來【四】

無工可作來源斷絕

主編先生台鑒：敬懇者，年邁孀婦劉王氏，住【西頭趙家糖房西如意菴後街三號】家中生活極苦，每日均賴兒婦外出縫紉得資數十枚，以度殘生，現因無活，來源斷絕，無有食的，氏兒婦處於無奈，雖挨餓，頭暈也得在馬路上討食，藉以養贍老幼，每日所討仍不得一飽，此同一羣苦兒病女，餓的不能起炕，伏請貴報熱心披露，懇求各界熱心善士速謁查救命，則感大德無涯矣 謹呈

新天津報社會服務版 孀婦劉王氏叩乞

孤寡貧病頻於危迫

職業介紹

編者先生：啓者，鄙人四十二歲，係山東無極縣人，卒業於本縣師範學校，曾任初級各科小學教職員，現任謙德莊元興南里私立小學校教員，擬於課暇，每日下午四時半至八時，願任家庭補習教師，薪金不拘，膳費即可一爲，有特別聘者，願以便定，地址只宜以函通知，依來函接洽，此頌

暑期祉 鄙人劉薈菁啓

讀者信箱

▲時金鵬弟：函悉，兄本擬即應台命前往，因故實分身乏奈，有事暫請函洽，可也，此復。

▲金星辰弟：函悉，有機自當幫忙，勿庸連函惇惇也，此復。

▲李伯音弟：函悉，前談事，兄決惟恐極力而爲，因租界交通困難，故進行稍感拖延時日，且尤勢必不恰之處，尚希鑒原。

兄希張拜覆

五勞七傷

乾癆氣臌噎 閻王下請帖

癆病難治，誰都明瞭，得病原因，多半由於腎水不足，房事過度，腎水不能生肺金而咳，久之痰變黃色，且帶血絲，經醫診治無效，再思慮傷脾，脾虛胃弱，消化不良，性命即危險矣，治療的方法，非有滋陰補腎，清肺化痰，健脾開胃能同時有效的藥品治療不可，若素能滋陰補腎，若素能清肺化痰，若素能健脾開胃，故患五癆七傷的人，服用若素無不除根，若素不止治療胃病肺病腎臟病有如此功效，即婦女妊娠病，產婦乳汁缺乏，小兒先天不足，老人營養不良，服用無不相宜。

價目小瓶五角，中瓶一元六角，大瓶五元

天津日界福街
若素製藥公司
本外埠各大藥房均售

若素 延年

恒利金店

買賣條錠葉金 收買珠寶鑽石
承做金銀首飾 式樣超新奇異

本店啓事 本號開幕數十年來貨色十足樣式新穎爲各界公認茲爲主顧購貨便利起見特在法租界設臨時支店日租界總店照常營業此啓
總店日租界旭街（乙二一八七）
臨時支店法界中國大戲院旁電話三一九八七

按摩正骨專家 王樹林

祖傳醫術對於傷筋動骨等險症實有特殊專長望抱是疾者來寓一試方知言之不虛也 醫寓本市特二區新貨廠頭條胡同十號

天津

仁昌百貨線店

夏季用品·一概備齊
價廉物美·歡迎參觀

店址：總店東馬路 第一分店法租界 第二分店小白樓

化堅袋

不必服藥針灸 腹中積塊自消 概無代售 謹防假冒

此藥袋專治男女老幼腹中一切氣塊血塊食塊痰塊癥積聚小兒大肚痞婦女血痞疼痛難忍等症無論遠年近日一經蒸熨無不立見奇效▲價目輕劑四元中劑六元重劑八元▲另有詳細仿單函索即寄外埠函購加郵費三角

考第二期取第一名醫士王子萬 寓：天津河北黃緯路東首第三門 電話北局一〇二號

王愼軒大夫

查近日門診以患痢疾瀉肚者爲多內中或服丸散或服湯藥不效者爲數更夥本醫士目覩病狀心實慘之以後凡患瀉痢來門診者減資二角以廣普心 寓鼓樓東大街路南百零四號 及其餘各症仍按舊章定例

全國愛閱 各界歡迎

第三十集 劍俠圖 現已出書

每册定價大洋四角（處）
外埠函購不加寄費
本報叢書出版股啓

宋怡素畫館 招生

專門山水 乾皴 水墨 淺絳 青綠等項 備有簡章 函索附郵二分即寄 地址：天津英租界三十六號路五十六號二樓四號

遺失聲明

啓者茲有李任均於本年二月間由新京功成銀行兌至天津即期匯票二紙計六六三二號李連第名下洋二百元又張才的匯交六六三四號李張氏名下洋二百元不愼將上開票遺失除已在天津功成銀行掛失號外合亟登報聲明該項匯票無論落於華洋人手概作廢紙 李連第 李張氏同啓

天津義租界東和與公司緊要啓事

本公司前爲辦事便利會一度聘請日籍人士任通譯嗣即改聘國人擅長日語者繼任其前聘人士之解約手續均有正式文件存證公司業務與個人行動當不發生關係再本公司在各埠並無支店及出張所等類似營業處所之設立誠恐外界不明眞相致生舛誤合併鄭重聲明諸祈公鑒

東和與公司啓

副鐫

無題之歌

·普洛·

爲甚麼你總沒有一絲笑顏？
悲哀的情緒堵滿心田？
孩子在笑你發痴呢！
何不讓一個自然的笑跳上眉間！

你貪戀着過去的餘歡？
還是憂愁着未來的變幻？
放下吧！
那只是空虛渺茫的一縷輕烟！

看！你看！

財，我再來，也不晚啊！

▽人家李三姑的卡子，也不曉得是在那裏買來的，無論如何，你也該給來一個。

▽沒有能爲弄錢的，就別要女人。

▽嫁一個男人，和買票一樣，不能叫女人闊的男人，不如叫他們死了倒好。

▽……

所以貞節烈女，乃永爲世上的好人敬慕，不過這年頭兒，好女人太少，壞女人太多，有幾個安分的賢良婦女？

·夏天郊外海濱用[illegible]

什麼是『民衆詩歌』？（五）

W. B. YEATS作　蘭夢譯

傘着彭彌彌的「美如悲哀一樣，到處都住着」，去試看看於是發見其魔力，全然在於美與悲哀相關連的地方，這種美與悲哀的連繫，成文的傳說，是從不成文的傳說中得來的，而不成文的傳說，又順次是從古宗教

▽所以貞節烈女

得來的；或者，又以意味平明而無何等晦澁的下數句，於是可以發見那些不慶海倫的詩人，所失去的是什麼東西：

「光明從空中消去，
皇后們在青年美麗時死去
海倫瞑目於地下。」

我是在沒有什麼書可閱覽的地方寫的，所以只是隨便拾了一個例，不過在這樣簡單的事情，也沒有到這邊那邊去涉獵的必要。

在另一方面，當華爾脫佑脫曼，以一種輕視傳說的樣子寫的時候，他爲自己防禦，仍舊須要假設，因爲屠牛者，麵包工，製鐵工，偶然遇到他的作品時，而對他生出愉快來呢。不堪於空虛的自然，使他們會集那些雖然好像遠地而來，模仿優雅而生於良家者的服裝態度，而依舊不能掩其卑賤的索性的因襲。這般氣象，正如小[illegible]

成文的傳說的眞正人民的詩歌，在其種類上沒有不同。變方都是樣的奇異，朦朧，而對於沒有理解的人，都是不自然的，變方都是那種明黑的論理，無民衆詩歌的明瞭的修辭，而靠[illegible]

鳥冠的印的搖籃中。而不知其爲「生來應當爲王的人」的事情相同，可是我們依舊在心底什麼地方，知道這種民衆詩歌，在寺中或婦人室中會經唱過，並且我們的神經，因爲認知那些

「在昨夜深時
犬會講到你，
在深沼裏的鷸
也會講到你，
在森林中孤寂
的鳥就是你。
而且在未尋到
我們前，
也許不會有一
個伴侶。

陳沉小品（十三）

上王伯龍先生

伯龍先生：

我知道您能寫，能作，也能畫；可有了年頭兒啦！不過，老沒有機會得着您一字一畫的。巧得很，知道王家老鄉和您的交情很有，便叫老鄉向您要付對兒，您眞好說話兒，沒過三五天，已把寫好的「對兒」，交給老鄉。我看了不覺喜歡得如坐上了「雲彩」！謝謝！

這且不提。

單說：

在我沒有得着您的對兒以先，便打算找個機會拜見拜見您，可是老天不作美，總不給我機會！

好，我前天把這種意思告訴了老鄉，他很願意担任這位「介紹人」，可是伯龍先生，您什麼時候有空？我一定同了老鄉一齊去拜會您！

希望您很快的給我個回信。祝—

筆健

陳沉上

回教專欄

回教要括

·楊敬修·

卽如耶穌帝子一事，蓋緣起死還生等跡，以爲非人其大，〃而迷失本來，遂以訛傳者，亦不明內理耳，抑知人皆有承担帝用之機，蘊之爲德學，（來自何用者仍返至何用，所謂終卽返其所始，不如是，乃爲弱喪，而不知歸，所謂大人不失赤子之心耳），蓋之爲功能（符旌）而偏勝之迹有不能盡泯者，（耶穌蓋得造命活人之用者，亦自行其所無事耳，何足奇哉），惟我聖渾[illegible]

的何在，此鵠一失，舍君父言忠孝，吾未見其合也，故根本絕其外，觀雖闢然，揚光華，不齊唐花而已矣，◎按此以彰質言則（宗守，以種神論，則進化，進化在於反求之學理，世間事可以自由研究者也，人生，保守用於信仰之教宗，出世事，不可以意見測度者也，天也，盡人以聽天，此固萬世不易之道也。

日天仙，乃妙體之執事也。（生成由光火本體，未易窺，所見多其假狀，統計靈物應以此類爲最夥，蓋恆河沙數，不足爲喻，以人羣方之，眞有如馬體一毛者）。有知識（但有天然定限，非若人須漸次擴充者），無飲食，（以頌帝爲滋養），無男女，（一切玉皇王母牛郎織女之稱，不悉起自何人，要皆附會可知，若猶大人以天仙爲帝女，更屬支離怪誕矣，蓋此則天仙非由傳衍，各自保生可知，故，狀多不相肖耳，）雖動靜不同，皆聽命，無敢違者。

（未完）

法租界
信隆祥
杭羅杭紡紗綢夏布
應時各貨大陳列
歡迎各界參觀

居家旅行娛樂唯一良件
高亭蓓開唱片　新型唱機
特點：牌子最老　收音清晰　名角如林　質料耐久
內容：國劇歌曲　評劇大鼓　新新音樂　各地雜曲
華北總批發處隆記商行
天津法界廿六號路三十八號電話三一九二八
（T12）

鼠瘡瘰癧丸
專治男女一切鼠瘡瘰癧未破立卽消化已破膿流膿水或生管子外面抹上藥貼一概不用奇還此丸服下准保長肉收平永不復發惟此丸藥與衆不同吃時務須白水溶解泡開方可服下每打十二付三元病根深重加料每打十二付五元外埠函購加郵費三角▲開設天津東門南路西胡同姚鑫森藥房製▲姚鑫森大夫啓事男女鼠瘡瘰癧破爛或有管子年久不好負責包愈津地如有相當舖保好後收款代售處法界天祥市場北門大陸書局東馬路天順東報房

日界
中原公司
六樓　花園食堂
中菜部　廣東名廚　妙手調製　美味時菜　隨意小酌
西菜部　英法大菜　改良小吃　應時涼品　適口衞生
廳堂宏敞　佈置雅麗　招待週到　津市唯一　燕會場所　消夏勝地
營業時間：上午十時起　下午十二時止（星期日照常）

二十四集
五女七貞
每冊定價大洋四角　外埠函購不加寄費　本報發行部出版發售

預約
庭家自療驗方指導
重訂驗方新編　展限一期
茲因紙價奇昂印費浩大本書比較原書增二倍有餘之材料印刷發訂成本集重現擬以預約之數作印刷部數之比例特內限期一月若有意購閱者卽希從速否則發行之後難照實價不免向隅再者本書既可窺「驗方新編」之全豹復可自病理藥理之常識以爲運用之指導誠有病不及延醫與無力延醫救急自療之良書也分裝上下兩冊實洋二元八角預約兩元暫收一元郵票九五折函寄天津義界大馬路三十二號田鶴康大夫遂寄預約券與收據不悞

紅象牌硫化城
敝總批售處現移寓意租界大馬路十六號裕通公司內如欲零批整買者請逕向敝處接洽爲荷電話四局四二二四

瑞有氏製
黑色補丸
主治各症如下
男女貧血，五勞七傷，先天不足，後天虧損，房勞過度，神經衰弱，夜夢遺精，腎虧，潮濕，陽萎，不舉，子嗣難，自汗，盜汗，腰腿痛，腎虧，飲食少進，面黃肌瘦，癆虛各病，服此藥一盒有效，凡連用除根，功效非常偉大。
注意本藥特色
瑞有人養身衞生之黑色補丸係用新法配成，外挂糖衣，香服用利，藥丸小而收效大，助人身白血球增加，強腎固本，返老爲靈，壞精益髓，[illegible]效
（定價）每瓶兩元　成打二十元　半打六瓶十元
▲各地韓奇逢公司及各大藥房均有代售▼
總行天津法租界30號路55號韓奇逢藥房　電話三〇九九三號
代售處　唐山糧市街一和堂，天津東馬路一和堂，烟台新華街福昌泰，張家口佛惠藥房，

盛開的百花尚有萎靡的時間；
秋風飂飂，
落葉凋殘。
陽光減少了它自己的威嚴，
涂冷的月光帶來了秋大。
春光的美艷，
是躲到那里去安閑？

女人心

·一生·

女人們的心，大都趨向虛榮，不信；有話爲證：

▽你看人家王二哥，一天賺多少錢，二嫂子大把的撒，他問也不問。

▽窮鬼！跟你一輩子，也發跡不了！不怕去做賊，也該叫女人是紅。

△去年的衣服還穿得！你不做新的，也得給我做。

▽沒有地方借錢，也須少不了我的零花！

▽一二十塊錢，還不够花一天的呢，趙少奶奶的賞下人錢，比這個多呢！

▽各人幹各人的，也不錯，你發了

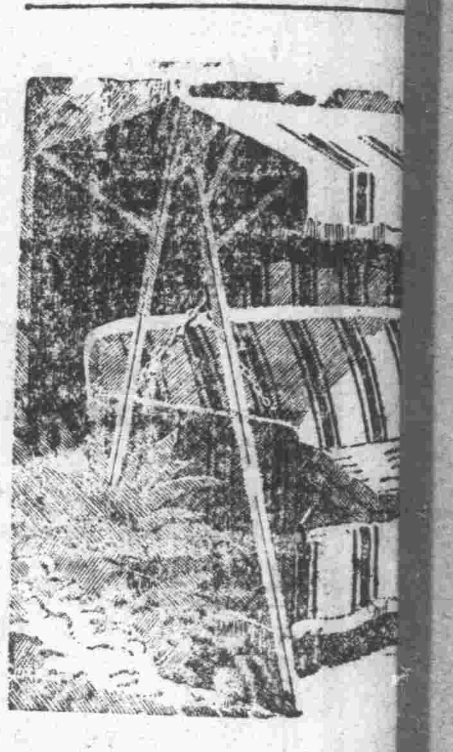

棚子沙發又一式·

孩子在街……嘲笑異樣服裝的人，或如自對自語的老人，而嘲笑一切與自己不同的表現相同。

好詩歌只有一種，因爲假定爲成文的，傳說的團體的詩歌，與假定爲不……此種心像的祖先，都是「頑健」，「倆俐」，「接近樂園」，在人們未知道「穀類的賜物」以前，人們是不知道這種詩歌的出處，也許正和人們看到在有赤獅子是由於許多情緒形成的事情而顫慄。倘。倘使人不會記得，或一半記得不可能的事情，又倘使人在日月崇拜的後面，不會遺留一點敬虔心，那麼阿倫的釣魚女當這樣歌吧：——

你會答應我而
你又對我說謊話，
說在羊所聚的
地方會到我。
我雖吹笛叫你
三百遍，
而所見到的
只是一隻叫喚
着的羊。×

苦夏

老鄉創作　榴火插圖

十九　又是一幕笑趣

樓梯噠噠的聲音，娟怡瞪着眼問：

「外面誰來找你？」

「恐怕是，金絲楠吧！」笑着站起，走到門那去，門徑已然慢慢的開開，探進一個禿光光的頭來，賊眼灼灼的左右尋視。

「啊！張二爺，請進來坐！」伯超表示歡示。

「趙先生，我看你今天沒有到開窪裏去涼快，聽說連公司都沒有去，大概受了熱，怎末樣，好啦吧？我不放心，年青的一個人……」說着進來，坐在一隻椅子上。一身白洋布褲襖，敞着衣襟，露着深黃色的胸膛，擺着一把大蒲扇。「你們吃飯吧！這位是……」他看見了娟怡。

「謝謝您的關心，我們飯已經吃完啦，陸小姐，也是看我病來啦！」「娟怡，這位是鄰居張二爺」。

「好啊！陸小姐！」娟怡早站起來，並且送過一盃茶來微笑着：

「您好啊！今年高壽啦？」

「快七十啦！六十八。好啊，你們年青人都在好時候上，玩玩樂樂，將來的一天，到在我的年紀上，兒孫一大羣，享福我不好，是「絕戶」，老伴早走啦，連一個兒女也沒留下，咳！靠着兄弟吃口飯，閉眼那天算怎麼一回事……」這禿老頭又發他的牢騷，娟怡只是微笑，坐在椅上抽她的煙，伯超聽見「你們」，「將來」，「兒孫一大羣」的話，替娟怡有些難爲情，但是娟怡並不曾注意這些。

「趙先生吃飯吧！你有客，改天再談，我走啦」那老頭站起來。

「您剛上來，坐坐吧！慢慢走」。娟怡說。

「閑着上來坐罷！」

「我的腿不行啦，上樓費勁。回去吧！」

「謝謝您惦着，慢慢下樓吧！」伯超送出去。

「好啊！不要緊，你們眞不錯，郎才女貌，趙先生的福氣不少……」一行叨咕着一行走了。伯超只怕娟怡聽見，娟怡早聽見了，在屋裏笑的直不起腰來。

……，（必如是乃可稱無已，至人而步其後者，亦能食賜而造此極詣），雖然聖人，信各卓然一蹴而幾其至，（生知安行），此外則循賴步武之，（學利困勉之事，不踐跡亦不入於室，不然聖域未邁，又不肯歸依他人，倀倀無之，竟於一道外別樹一幟，無以無主如孔釋之振振，眞所謂窮天地亘萬古者矣，然其所以獨人者，正所以此人，人謂其功首吾且以爲罪魁，或曰彼雖不盡，當要不失爲一世導師，功過豈掩，何可一筆抹煞哉，曰凡爲一事，期達其目的，不然，則井九仞，而不及泉，猶爲棄井耳，今造物目

穆聖之虔信眞主

致與其妻及二三信徒避地於「麥底那」，忍辱含垢，歷盡艱辛，幾不齒於人類者數載，被人投石遍體鱗傷，甚至被人奪其劍曰「孰將爾能脫吾手乎」，穆聖毅然應之曰「唯眞主」，其聲洪，其色厲，而阨之者竟至戰慄失色。劍隕地上，穆聖立搶劍於手，而還擬之曰，今孰將脫若阨乎，而此不幸之敵，竟俯伏地上，乞憐於穆罕默德之前，然穆聖固不願以殘殺而人畏懼，願以眞理使人服順而皈依之，乃掖之起曰，一脫吾阨之眞主，即可以脫汝之阨」，遂釋之去，後此人竟感動爲回教之信徒，此足證穆聖身臨危難，一心虔靠眞主，毫無絲毫猶疑，因之卒獲勝利。

雖然，此猶區區之小事也，穆聖在麥加時，被逐於外，幾陷於敵手中，賴眞主之靈，奸謀洩露，乃於惡徒未至其家時，携其徒逃避於麥底那，始未及於難，亦云險矣，然其仇尾追不捨，誓欲得之以甘心。（未完）

經濟救烟友

鄙人吸食鴉片多年事變之後感受種種困難只好立志戒除所服之藥全有痛苦不是頭疼便是吐瀉竟致一年之久亦未戒好如最後得一戒煙奇方長生露眞正一點痛苦沒受完全戒斷繼經無此藥戒好多人無不稱爲神藥諸君願除此累現收半價一元服後無效或有毒原瓶剩藥如數退錢經濟救煙友決不騙人詳情請看說明書函購暫停 天津日界橋立街久春堂法界廿五號路北頭久春堂代理

凱記公司夾銀禮品

▲各種夾銀器▼　大陳列　大減價

總店宮銀號電話二四二八七　支店法租界電話四〇四三二（丁27）

本報常務律師張士駿

代理民刑訴訟鑑定婚約遺囑備充法律顧問 事務所寓英租界三十八號路（即西總尼道四十九號房電話三局三八一二）【協】

本報招人承辦各地分社

本報行銷各省市縣村鎮。向蒙各界人士所歡迎。有分社四百餘處之多。現未有分社地方。如張家口，綏遠，宣化，西包頭，黃村，廊坊，豐台，軍糧城，琉璃河，高碑店，長辛店，桑園，白溝河，烟台，灤縣，蘆溝橋，蔡村，徐州，定縣，兗州，泰安，德州，鄭州等處均招人承辦分社。較大商埠。亦能加添分社（比如濟南能限於設立四處分社）推銷新天津日報，及新天津所出版叢書各種小說。並代辦廣告利益扣頭從豐。乃名利雙收之高尚職業也。有欲承辦者運行來函。可向本報社營業部商議。一切詳細章程及推銷營業之辦法函索即寄。【處】

本報贈書畫箋簡章

書一書每件僅收墨費二圓茲將辦法列左（一）扇面爲本報贈送請樂壽書花鳥竹石　老鄉書漢隸鐘鼎　雅軒書行書楷書　煥文畫人物山水　任擇一書一畫點景加墨費一圓（二）樂壽原有筆潤書扇山水每面八圓今由本報特懇凡經本報介紹者減收四圓連書字共五圓（三）老鄉雅軒寫滿幅或眞楷者加費一圓（四）自備扇面者聽但不減費（五）請向本報代理部接洽（六）由定之日起一星期交件　本報代理部謹啓

本報每屆夏令備素箋若干懇名書畫家寫畫以贈閱者以助雅興今仍循前例約請樂壽老鄉雅軒煥文諸君

緊要聲明

茲有私人書託李學綱號向純於本月十九日棄職潛逃嗣後如李某在外招謠或有其他行動本人概不負責特此登報聲明　天香廬主 王約瑟啓

北京 德壽堂舒肝丸

專治男婦一切肝鬱不舒胃脘刺痛兩脇發脹四肢抽疼等症有驚人之奇效

駐津批發處在天津北門東裕昌棧六十五號電話二局三八九號·各大百貨店廣告社京報房均代售·

龍門書畫學社

一，資格，男女兼收，年齡不限已學未學均可。
一，課授方法，單人教授（書科）指授臨摹碑帖筆法（畫科）翎毛花卉草蟲魚蝶古銅瓦當硃繪佛像由本社自繪範本指授畫法。
一，學費，二元至五元。
一，報名，隨時（詳章函索附郵二分即寄）。
一，設有函授班隨時招生。

社長薛月樓　天津河北地緯路東口對過龍門畫社

日升齋皮鞋店的新貢獻！

白鹿皮革履　選料最高　做工堅固　式樣美觀　穿著舒適

天津日升齋皮鞋店　東馬路電話2·2919　法租界電話3·4357　工廠部宮北街【丁6】